DIÁRIO OFICIAL
MONGAGUÁ
ESTÂNCIA BALNEÁRIA
ESTADO DE SÃO PAULO
www.mongagua.sp.gov.br - Conforme Lei Municipal nº 2.865, de 27 de junho de 2017

ASSINADO DIGITALMENTE serasa experian SafeNet

PODER EXECUTIVO

Licitações e Contratos

Homologação

TERMO DE HOMOLOGAÇÃO – JOSÉ CARLOS DE CERQUEIRA JUNIOR, Autoridade Competente, designada pela portaria nº 294/2019, no exercício de suas atribuições legais, torno público para o conhecimento de todos os interessados que conforme autorização do Sr. Prefeito, HOMOLOGO o Item do Lote único perfazendo o valor Global R$ 340.000,00, a licitante P & E Construções e Serviços Eireli - ME, do Edital Pregão Presencial nº 037/2020, tendo como objeto o Contratação de Empresa especializada na prestação de Serviços de Limpeza Técnica na (UPA), conforme Termo de Referência (Anexo I), pelo período de 12 meses, que deverá obedecer ao Edital de Pregão Presencial nº 037/2020, e à proposta apresentada pela Contratada, aos quais este contrato fica vinculado.

.....

Aditivos / Aditamentos / Supressões

4º Termo de aditivo ao Contrato nº 102/2017. Proc. nº 050/2017. Objeto: Cont. de Empresa Esp. em Serv. Laboratoriais, conf. anexos. Contratada: Itapema Laboratório de Análises Clínicas Ltda. Objetivo: Prorrogação p/ mais 12 meses, conf. Disp. do Art. 57, da Lei 8.666/93. Firmado: 11/11/2020. Marcio Melo Gomes – Prefeito do Mun. de Mongaguá.

.....

DIÁRIO OFICIAL
MONGAGUÁ
ESTÂNCIA BALNEÁRIA
www.mongagua.sp.gov.br - Conforme Lei Municipal nº 2.865, de 27 de junho de 2017

Atas de Classificação

PREFEITURA DA ESTÂNCIA BALNEARIA DE MONGAGUÁ
Estado de São Paulo
Av. Getúlio Vargas, nº. 67 - Centro - Mongaguá - SP.
CEP. 11730-000 - Telefone: (13) 3445-3000

ATA SESSÃO RESERVADA ANALISE DOS PROJETOS CULTURAIS EM APLICAÇÃO DA LEI FEDERAL 14.017/20. Modalidade: Chamada Pública nº 003/2020 – Processo nº 154/2020. Objeto: EIXO I - MANUTENÇÃO E FOMENTO AO TEATRO, CIRCO, LITERATURA, CULTURA POPULAR E TRADICIONAL. No dia e hora supramencionados, na sede da Prefeitura da Estância Balneária de Mongaguá, realizou-se a sessão reservada da Comissão de Licitação, para análise e julgamento dos documentos e projetos pelos seguintes interessados, que se chegou a seguinte classificação:

EIXO I - Manutenção e fomento ao Teatro, Circo, Literatura, Cultura Popular e Tradicional Termo de Referência 01					
Classificação	**Proponente**	**Projeto**	**Nota final**	**Termo de referência**	**Valor do prêmio**
01	PRISCILA RIBEIRO LIMA	AS PRINCESAS NO MUNDO REAL	**30**	**T.R.01**	**R$ 3.000,00**
EIXO I - Manutenção e fomento ao Teatro, Circo, Literatura, Cultura Popular e Tradicional Termo de Referência 02					
Classificação	**Proponente**	**Projeto**	**Nota final**	**Termo de referência**	**Valor do prêmio**
01	LUIZ JOSÉ SOUSA DE JESUS	PINÓQUIO	**70**	**T.R.02**	**R$ 1.000,00**
02	ELIZABETH CARVALHO DE JESUS	CHAPEUZINHO VERMELHO	**65**	**T.R.02**	**R$ 1.000,00**
03	CIRO ALVARO DE FARIA	A EXPRESSÃO CORPORAL ATRAVÉS DA DANÇA ESPONTÂNEA PARA O MODELO 03 FUNÇÕES: PASSARELA – FOTO E VÍDEO	**57**	**T.R.02**	**R$ 1.000,00**
04	VANESSA ALMEIDA DE MICCO	A VIRADA DE 2020 TEMPO DE PANDEMIA	**33**	**T.R.02**	**R$ 1.000,00**
EIXO I - Manutenção e fomento ao Teatro, Circo, Literatura, Cultura Popular e Tradicional Termo de Referência 03					
Classificação	**Proponente**	**Projeto**	**Nota final**	**Termo de referência**	**Valor do prêmio**
01	BRUNO SYLVANO	O MATUTO E O CENTRO DA CIDADE	**76,5**	**T.R.03**	**R$ 1.000,00**
02	MARCOS MARTINS DA SILVA JUNIOR	A SUA MELHOR VERSÃO PODE TE CONTAMINAR	**71,5**	**T.R.03**	**R$ 1.000,00**
EIXO I - Manutenção e fomento ao Teatro, Circo, Literatura, Cultura Popular e Tradicional Termo de Referência 04					
Classificação	**Proponente**	**Projeto**	**Nota final**	**Termo de referência**	**Valor do prêmio**
01	ROBERTO WERA MARIANO	DANÇA E CANTO TRAD. KORÁ	**100**	**T.R.04**	**R$ 5.000,00**
02	DANILO BENITES	ENCONTRO DE JOVENS LIDERANÇAS GUARANIS	**100**	**T.R.04**	**R$ 5.000,00**

Em seguida, a sessão foi suspensa pelo prazo necessário para a lavratura da mesma, que lida e achada conforme, será assinada pelos presentes. Nada mais havendo digno de nota, nem a tratar, encerrou-se a sessão, indo esta assinada pela Comissão Permanente de Licitações.

DIÁRIO OFICIAL
MONGAGUÁ
ESTÂNCIA BALNEÁRIA
www.mongagua.sp.gov.br - Conforme Lei Municipal nº 2.865, de 27 de junho de 2017

DIRETORIA DE CULTURA — PREFEITURA MONGAGUÁ

ATA DE SESSÃO RESERVADA PARA ANÁLISE E APROVAÇÃO DO RELATÓRIO DA COMISSÃO DE SELEÇÃO DAS PROPOSTAS

Em 16 de dezembro às 11h de 2020.

Processo nº 155/20 – **Chamada Pública nº** 004/2020

Objeto: EDITAL DE CHAMAMENTO PÚBLICO PARA PREMIAÇÃO DE PROJETOS CULTURAIS EM APLICAÇÃO DA LEI FEDERAL 14.017/20 / EIXO II – MANUTENÇÃO E FOMENTO À MÚSICA, DANÇA E AO AUDIOVISUAL

No dia e hora supramencionados, na sede da Diretoria de Cultura, da Prefeitura da Estância Balneária de Mongaguá, realizou-se a sessão pública da Comissão Gestora das ações referentes à Lei Federal 14.017/20 - LEI ALDIR BLANC - que dispõe sobre ações emergenciais a serem adotadas durante o estado de calamidade pública, reconhecido pelo decreto legislativo nº 06, de março de 2020, para análise e aprovação do Relatório da Comissão de Seleção dos Projetos Culturais e respectivos documentos exigidos nos termos do Edital supracitado. Aberta a sessão pelo Presidente da Comissão Gestora, **Sr.Pedro Henrique Saletti Junior RG 40.721.923-7**, Diretor Municipal de Cultura **e membros** a Sra. **Silvia Cristina Ferreira Simões RG 42.564.894-1,** representante do Poder Público e o Sr. **Nelson de Oliveira Junior RG 11.039.981-x**, representante da Sociedade Civil. Registra-se que para esta sessão a Comissão está representada pelos membros supracitados. Nesta sessão, o Sr. Presidente da Comissão procedeu à leitura do Relatório da Comissão de Seleção, que foi lido por completo e achado conforme pelos demais membros presentes. Convém destacar que para este Edital foram protocoladas 33 (TRINTA E TRÊS) propostas e a totalidade das propostas submetidas foram consideradas aptas e qualificadas, obtendo classificação individual de acordo com os critérios de avaliação e pontuação constantes nos termos deste edital, sendo:

EIXO II – MANUTENÇÃO E FOMENTO A MÚSICA, DANÇA E AO AUDIOVISUAL Termo de Referência 01					
Classificação	**Proponente**	**Projeto**	**Nota final**	**Termo de referência**	**Valor do prêmio**
01	MATHEUS MALLAN SILVA SANTOS TEIXEIRA	BREAK LIFECOP	95	**T.R.01**	**R$ 2.000,00**
02	ALEXANDRE BARRIL	CELESTE COMPANARI – A HISTÓRIA DA COMPOSIÇÃO	93	**T.R.01**	**R$ 2.000,00**
03	ALEXANDRE BARRIL	EXPRESSO 73 – AO VIVO	88	**T.R.01**	**R$ 2.000,00**
04	JOBER BUGALO DOS SANTOS	PROJETO BRUTA FLOR, MÚSICA AUTORAL DE MONGAGUÁ	75	**T.R.01**	**R$ 2.000,00**
EIXO II – MANUTENÇÃO E FOMENTO A MÚSICA, DANÇA E AO AUDIOVISUAL **Termo de Referência 02**					

CENTRO CULTURAL RAUL CORTEZ
Avenida São Paulo, 3465 · Vera Cruz
Mongaguá · São Paulo | 11730 000
(13) 3507.5477
cultura@mongagua.sp.gov.br
facebook.com/centroculturalraulcortez

DIÁRIO OFICIAL
MONGAGUÁ
ESTÂNCIA BALNEÁRIA
www.mongagua.sp.gov.br - Conforme Lei Municipal nº 2.865, de 27 de junho de 2017

DIRETORIA DE CULTURA — **PREFEITURA MONGAGUÁ**

Classificação	Proponente	Projeto	Nota final	Termo de referência	Valor do prêmio
01	JUÇARA CONSUELLO ANTUNES DOS SANTOS	PRINCESINHA MONGAGUÁ	100	T.R.02	R$ 1.000,
02	LUIZ LOBATO DA SILVA	DJ LOBATO FAVELA TAPE EP.01	100	T.R.02	R$ 1.000,0
03	SIRLEI ALCIDES	CIDADE LINDA	97,5	T.R.02	R$ 1.000,00
04	BARBARA PAPPERT	AQUARELA DE FÉ	93,5	T.R.02	R$ 1.000,00
05	BARBARA PAPPERT	MUITO SOL	93,5	T.R.02	R$ 1.000,00
06	BARBARA PAPPERT	BRANQUINHA	93,5	T.R.02	R$ 1.000,00
07	SÔNIA DOS SANTOS PRIOR	REGÊNCIA DE CANTO E CORAL – PROFA SÔNIA	92,5	T.R.02	R$ 1.000,00
08	WAGNER LIONEL	A CADA PASSO UM SENTIMENTO	87,5	T.R.02	R$ 1.000,00
09	SÉRGIO G. ARRUDA	VERSO DA PRIMAVERA	85	T.R.02	R$ 1.000,00
10	LUCAS BRUNNER	LUCAS BRUNNER – BREVE HISTÓRIA	82,5	T.R.02	R$ 1.000,00
11	ALEXANDRE BARRIL	ALEXANDRE BARRIL – CÉU E CHÃO	78	T.R.02	R$ 1.000,00
12	EDERSON MARQUES	GRUPO NA ROTA DO SAMBA	77,5	T.R.02	R$ 1.000,00
13	CARLOS ROSALVO FERNANDES	FORRO QUENTE	76	T.R.02	R$ 1.000,00
14	CARLOS ROSALVO FERNANDES	SEM VOCÊ	76	T.R.02	R$ 1.000,00
15	RUBENS ALVES CASSOTE	MÚSICA – VOZ E VIOLÃO	75	T.R.02	R$ 1.000,00
16	CARLOS ROSALVO FERNANDES	TRAJETÓRA ARTISTICA CARLOS FERNANDES	73,5	T.R.02	R$ 1.000,00
17	LEONARDO LINHARES RIBEIRO	PODEROSO DEUS	72,5	T.R.02	R$ 1.000,00
18	JEFFERSON DO SANTOS OLIVEIRA	SÓ AS ESTRELAS	61	T.R.02	R$ 1.000,00
19	JEFFERSON DO SANTOS OLIVEIRA	RECOMEÇAR – JEFFERSON SANTOS	54,5	T.R.02	R$ 1.000,00
20	JEFFERSON DO SANTOS	LEMBRANÇAS – JEFFERSON	48,5	T.R.02	R$ 1.000,00

CENTRO CULTURAL RAUL CORTEZ
Avenida São Paulo, 3465 - Vera Cruz
Mongaguá - São Paulo | 11730-000

(13) 3507.5477
cultura@mongagua.sp.gov.br
facebook.com/centroculturalraulcortez

DIÁRIO OFICIAL
MONGAGUÁ
ESTÂNCIA BALNEÁRIA

www.mongagua.sp.gov.br - Conforme Lei Municipal nº 2.865, de 27 de junho de 2017

Sexta-feira, 18 de dezembro de 2020 | Ano IV - Edição nº 778 | Página 5 de 16

18/12/2020 PHOTO-2020-12-17-16-27-29.jpg

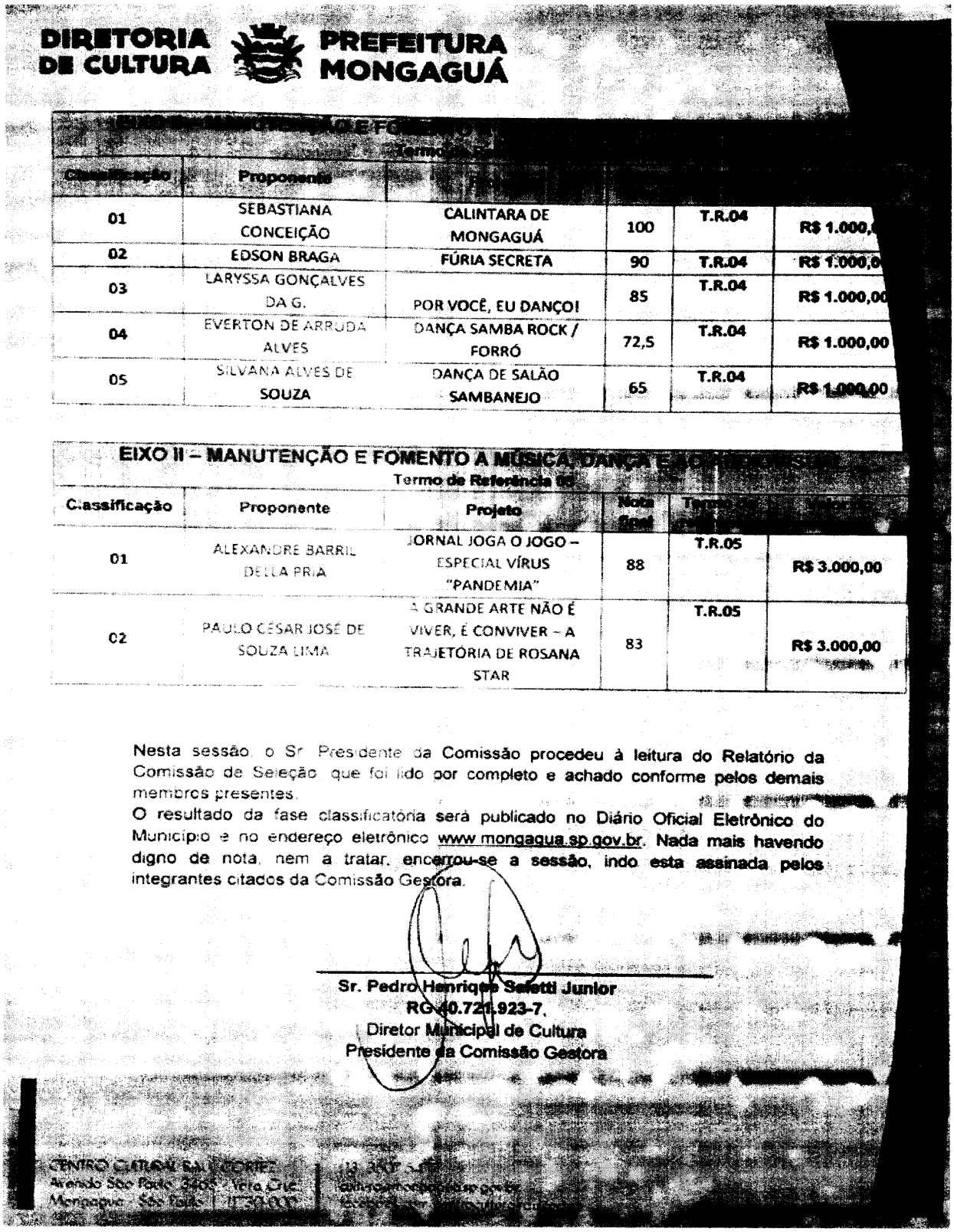

DIRETORIA DE CULTURA **PREFEITURA MONGAGUÁ**

[illegible]					
Classificação	Proponente	[illegible]			
01	SEBASTIANA CONCEIÇÃO	CALINTARA DE MONGAGUÁ	100	T.R.04	R$ 1.000,[illegible]
02	EDSON BRAGA	FÚRIA SECRETA	90	T.R.04	R$ 1.000,0[illegible]
03	LARYSSA GONÇALVES DA G.	POR VOCÊ, EU DANÇO!	85	T.R.04	R$ 1.000,00
04	EVERTON DE ARRUDA ALVES	DANÇA SAMBA ROCK / FORRÓ	72,5	T.R.04	R$ 1.000,00
05	SILVANA ALVES DE SOUZA	DANÇA DE SALÃO SAMBANEJO	65	T.R.04	R$ 1.000,00

EIXO II – MANUTENÇÃO E FOMENTO A MÚSICA, DANÇA E AO [illegible]

Termo de Referência 05

Classificação	Proponente	Projeto	Nota final	[illegible]	[illegible]
01	ALEXANDRE BARRIL DELLA PRIA	JORNAL JOGA O JOGO – ESPECIAL VÍRUS "PANDEMIA"	88	T.R.05	R$ 3.000,00
02	PAULO CÉSAR JOSÉ DE SOUZA LIMA	A GRANDE ARTE NÃO É VIVER, É CONVIVER – A TRAJETÓRIA DE ROSANA STAR	83	T.R.05	R$ 3.000,00

Nesta sessão, o Sr. Presidente da Comissão procedeu à leitura do Relatório da Comissão de Seleção, que foi lido por completo e achado conforme pelos demais membros presentes.

O resultado da fase classificatória será publicado no Diário Oficial Eletrônico do Município e no endereço eletrônico www.mongagua.sp.gov.br. Nada mais havendo digno de nota, nem a tratar, encerrou-se a sessão, indo esta assinada pelos integrantes citados da Comissão Gestora.

Sr. Pedro Henrique Saletti Junior
RG 40.721.923-7,
Diretor Municipal de Cultura
Presidente da Comissão Gestora

CENTRO CULTURAL RAUL CORTEZ
Avenida São Paulo, 3465 - Vera Cruz
Mongaguá - São Paulo | 11.730.000

https://mail.google.com/mail/u/0/#inbox?projector=1 1/1

DIÁRIO OFICIAL
MONGAGUÁ
ESTÂNCIA BALNEÁRIA

www.mongagua.sp.gov.br - Conforme Lei Municipal nº 2.865, de 27 de junho de 2017

18/12/2020 PHOTO-2020-12-17-16-27-29.jpg

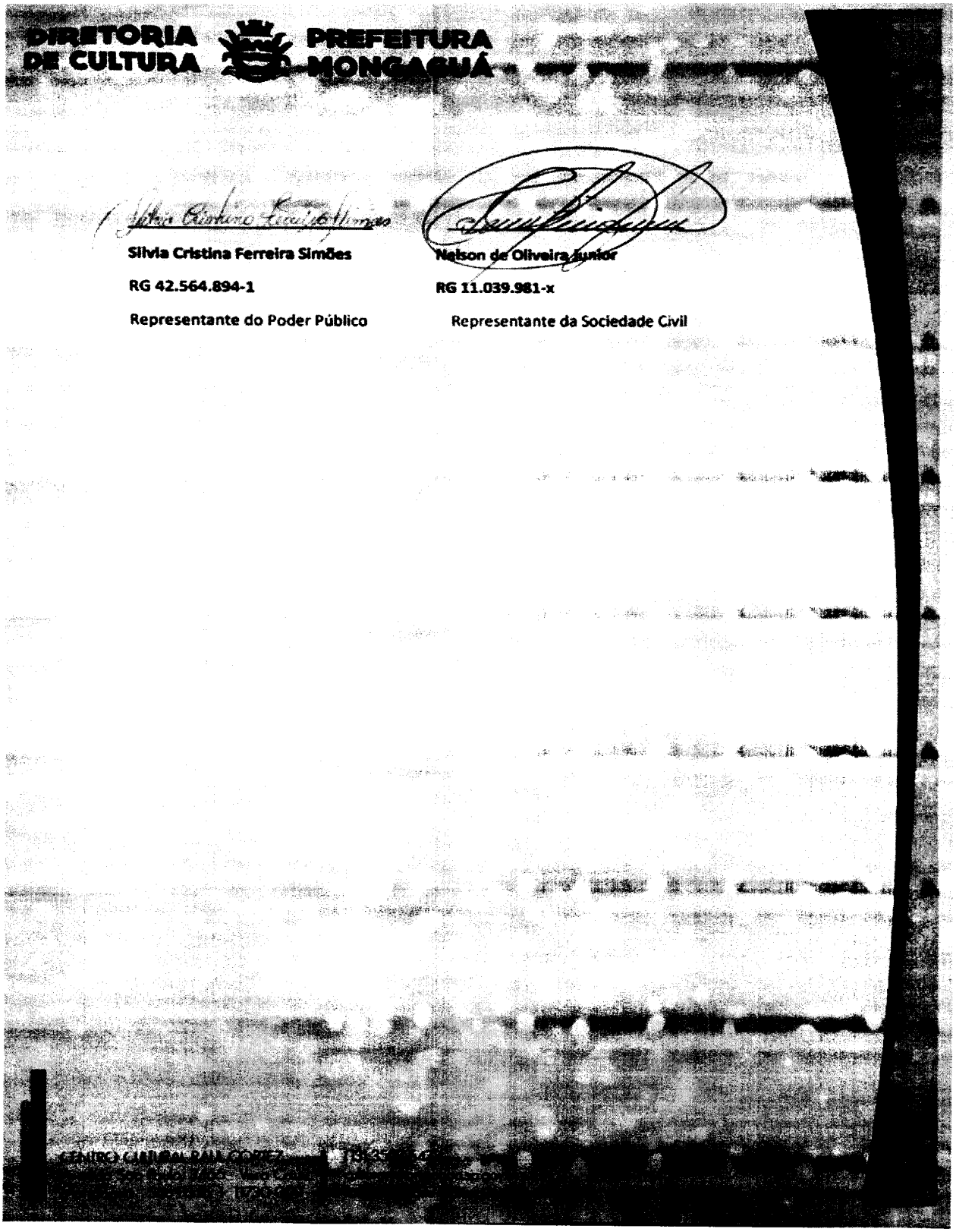

https://mail.google.com/mail/u/0/#inbox/FMfcgxwKjwzcDsXMPZNJShHsDMWJGWhQ?projector=1&messagePartId=0.7 1/1

PREFEITURA DA ESTÂNCIA BALNEARIA DE MONGAGUÁ
Estado de São Paulo
Av. Getúlio Vargas, nº. 67 - Centro - Mongaguá - SP.
CEP. 11730-000 - Telefone: (13) 3445-3000

ATA SESSÃO RESERVADA ANALISE DOS PROJETOS CULTURAIS EM APLICAÇÃO DA LEI FEDERAL 14.017/20. Modalidade: Chamada Pública nº 005/2020 – Processo nº 156/2020. Objeto: EIXO III - MANUTENÇÃO E FOMENTO AO ARTESANATO, ARTES PLÁSTICAS E VISUAL. No dia e hora supramencionados, na sede da Prefeitura da Estância Balneária de Mongaguá, realizou-se a sessão reservada da Comissão de Licitação, para análise e julgamento dos documentos e projetos pelos seguintes interessados, que se chegou a seguinte classificação:

EIXO III - MANUTENÇÃO E FOMENTO AO ARTESANATO, ARTES PLÁSTICAS E VISUAIS				
Classificação	**Proponente**	**Projeto**	**Nota final**	**Valor do prêmio**
01	JOILSON DOS SANTOS	ARTESANATO INDIGENA	100	**R$ 1.000,00**
02	CECILIA MARIANO	CECILIA ARTESANATO INDIGENA	100	**R$ 1.000,00**
03	MARIA SAMUEL GONÇALVES	FAZENDO COLAR DE SEMENTE	100	**R$ 1.000,00**
04	ADÃO MARIANO	ADÃO ARTESANATO INDIGENA	100	**R$ 1.000,00**
05	VANDO DOS SANTOS	ARTESANATO INDIGENA	100	**R$ 1.000,00**
06	ALEX COMO DA SILVA	ARTESANATO INDIGENA	100	**R$ 1.000,00**
07	IGOR MARQUES DA CONCEIÇÃO	ARTESANATO INDIGENA	100	**R$ 1.000,00**
08	CLAUDINEIA DA SILVA ARAUJO	ARTESANATO	100	**R$ 1.000,00**
09	MARSAL TATAMIXI CORDEIRO	ARTESANATO INDIGENA	100	**R$ 1.000,00**
10	JAQUELINE DA SILVA SALES	ARTESANATO INDIGENA	100	**R$ 1.000,00**
11	CRISTIANE DA SILVA	ARTESANATO INDIGENA	100	**R$ 1.000,00**
12	LUIZ ANTONIO DA SILVA	ARTESANATO INDIGENA	100	**R$ 1.000,00**
13	RODRIGO DA SILVA SALES	ARTESANATO INDIGENA	100	**R$ 1.000,00**
14	MARCOS DA SILVA SALES	ARTESANATO INDIGENA	100	**R$ 1.000,00**
15	VALÉRIA MARQUES DA SILVA	ARTESANATO INDIGENA	100	**R$ 1.000,00**
16	IVONEIDE DA SILVA	IVONEIDE ARTESANATO INDIGENA	100	**R$ 1.000,00**
17	DANIELA DE QUADROS	DANIELA ARTESANATO INDIGENA	100	**R$ 1.000,00**
18	LUIZA BENITE	ARTESANATO INDIGENA	100	**R$ 1.000,00**
19	MARCIA BENITES	MARCIA - ARTESANATO DE MIÇANGA	100	**R$ 1.000,00**
20	VALDIR BENITES	VALDIR ARTESANATO INDIGENA	100	**R$ 1.000,00**
21	RONALDO DE CASTRO	ARTESANATO INDIGENA	100	**R$ 1.000,00**
22	NILCE AQUILES	ARTESANATO INDIGENA	100	**R$ 1.000,00**
23	FREDE FERREIRA CÁCERES	ARTESANATO INDIGENA	100	**R$ 1.000,00**
24	LAURINDO KARAY VERÍSSIMO	ARTESANATO INDIGENA	100	**R$ 1.000,00**
25	CLAUDINEIA DE CASTRO	ARTESANATO INDIGENA	100	**R$ 1.000,00**
26	ALEXANDRE FERREIRA BENITES	ARTESANATO INDIGENA	100	**R$ 1.000,00**
27	ROSALINA BORGES DA SILVA	ARTESANATO INDIGENA	100	**R$ 1.000,00**
28	CLECIA DA SILVA	ARTESANATO INDIGENA	100	**R$ 1.000,00**
29	JOVINA ORTEGA	ARTESANATO INDIGENA	100	**R$ 1.000,00**
30	AGEU FRANCISCO EVARISTO	ARTESANATO INDIGENA	100	**R$ 1.000,00**
31	SUELI DE CASTRO VERÍSSIMO	ARTESANATO INDIGENA	100	**R$ 1.000,00**
32	ODILA DE CASTRO VERÍSSIMO	ARTESANATO INDIGENA	100	**R$ 1.000,00**
33	LUCIANO GONÇALVES BRISUELO	ARTESANATO INDIGENA	100	**R$ 1.000,00**
34	ERCIO DA SILVA	ARTESANATO INDIGENA	100	**R$ 1.000,00**
35	ELIANA ORTEGA	ARTESANATO INDIGENA	100	**R$ 1.000,00**
36	NILCE APARECIDA PEREIRA	OXETURÁ	96,5	**R$ 1.000,00**
37	VALQUIRIA SOARES	EM ALGUM LUGAR	95	**R$ 1.000,00**
38	PAULO JOSÉ MARTINS COELHO	ARTESANATO EM MADEIRA	95	**R$ 1.000,00**
39	ROSANE ENGELBRECHT	2020, UMA ESPERANÇA	94	**R$ 1.000,00**
40	MARCIA LUCI BERGAMIM	NOSSA SENHORA APARECIDA	93,5	**R$ 1.000,00**

PREFEITURA DA ESTÂNCIA BALNEARIA DE MONGAGUÁ
Estado de São Paulo
Av. Getúlio Vargas, nº. 67 - Centro - Mongaguá - SP.
CEP. 11730-000 - Telefone: (13) 3445-3000

41	CELIA SAITO	DESPERTAR	93	**R$ 1.000,00**
42	SÔNIA DOS SANTOS PRIOR	OFICINA DE MACRAMÊ	92	**R$ 1.000,00**
43	MARIA HELENA NEVES LIMA	ARTESÃ MARIA HELENA NEVES LIMA TÉCNICA DE CROCHÊ	92	**R$ 1.000,00**
44	INÊS MARIA DE ARRUDA CANO	TRAJETÓRIA ARTÍSTICA DE INÊS CANO	91	**R$ 1.000,00**
45	MAURO RODRIGUES MOTTA	MAURO MOTTA-ARTESANATO CIGANO	91	**R$ 1.000,00**
46	ANA MARIA NATALINO	VAMOS FAZER FUXICO	91	**R$ 1.000,00**
47	SÔNIA DOS SANTOS PRIOR	TATUAGEM DE HENNA	90,5	**R$ 1.000,00**
48	HELENA APARECIDA DA ROCHA GONÇALVES	CROCHÊ MONGAGUÁ-PONTINHOS DE AMOR	90	**R$ 1.000,00**
49	SANDRA MARIA MORAIS DE ARAUJO OLIVEIRA	ARTES DA VIDA	90	**R$ 1.000,00**
50	DALVA BERNUCCI DA MOTTA	DALVA MOTTA-ARTESANATO CIGANO	89	**R$ 1.000,00**
51	ROSANE ENGELBRECHT	OFICINA DE PINTURA: ARTE SUSTENTÁVEL	88	**R$ 1.000,00**
52	ROSELITO DE LIMA NASCIMENTO	ROSELITO ARTESÃ	86	**R$ 1.000,00**
53	FRANCISCA MELO PEREIRA	CHICA- DESENHO E COR	84,5	**R$ 1.000,00**
54	PAULO CEZAR JOSÉ DE SOUZA LIMA	ADEREÇOS E ARTES PLÁSTICAS	83,5	**R$ 1.000,00**
55	IRACILDA VILITE DE OLIVEIRA	ROUPINHA PET MONGAGUÁ	82,5	**R$ 1.000,00**
56	MARIA CREUSA MOURA PEREZ	BONECAS DE PANO MONGAGUÁ	82,5	**R$ 1.000,00**
57	WALTER PEREIRA JUNIOR	MARCENARIA CRIATIVA E RESTAURAÇÃO	82,5	**R$ 1.000,00**
58	DAIANE MARIA PINHEIRO DA S.	A VIDA É COR QUE VOCÊ PINTA	81,5	**R$ 1.000,00**
59	ELIANE VIEIRA	IMÃ DE GELADEIRA	79	**R$ 1.000,00**
60	ELIANE VIEIRA	BONECO DE NEVE	79	**R$ 1.000,00**
61	ELIANE VIEIRA	FLOR	79	**R$ 1.000,00**

Em seguida, a sessão foi suspensa pelo prazo necessário para a lavratura da mesma, que lida e achada conforme, será assinada pelos presentes. Nada mais havendo digno de nota, nem a tratar, encerrou-se a sessão, indo esta assinada pela Comissão Permanente de Licitações.

ATA SESSÃO RESERVADA ANALISE DOS PROJETOS CULTURAIS EM APLICAÇÃO DA LEI FEDERAL 14.017/20. Modalidade: Chamada Pública nº 003/2020 – Processo nº 154/2020. Objeto: EIXO I - MANUTENÇÃO E FOMENTO AO TEATRO, CIRCO, LITERATURA, CULTURA POPULAR E TRADICIONAL. No dia e hora supramencionados, na sede da Prefeitura da Estância Balneária de Mongaguá, realizou-se a sessão reservada da Comissão de Licitação, para análise e julgamento dos documentos e projetos pelos seguintes interessados, que se chegou a seguinte classificação:

EIXO III - MANUTENÇÃO E FOMENTO AO ARTESANATO, ARTES PLÁSTICAS E VISUAIS				
Classificação	**Proponente**	**Projeto**	**Nota final**	**Valor do prêmio**
01	JOILSON DOS SANTOS	ARTESANATO INDIGENA	100	**R$ 1.000,00**
02	CECILIA MARIANO	CECILIA ARTESANATO INDIGENA	100	**R$ 1.000,00**
03	MARIA SAMUEL GONÇALVES	FAZENDO COLAR DE SEMENTE	100	**R$ 1.000,00**
04	ADÃO MARIANO	ADÃO ARTESANATO INDIGENA	100	**R$ 1.000,00**
05	VANDO DOS SANTOS	ARTESANATO INDIGENA	100	**R$ 1.000,00**
06	ALEX COMO DA SILVA	ARTESANATO INDIGENA	100	**R$ 1.000,00**
07	IGOR MARQUES DA CONCEIÇÃO	ARTESANATO INDIGENA	100	**R$ 1.000,00**
08	CLAUDINEIA DA SILVA ARAUJO	ARTESANATO	100	**R$ 1.000,00**

PREFEITURA DA ESTÂNCIA BALNEARIA DE MONGAGUÁ
Estado de São Paulo
Av. Getúlio Vargas, nº. 67 - Centro - Mongaguá - SP.
CEP. 11730-000 - Telefone: (13) 3445-3000

09	MARSAL TATAMIXI CORDEIRO	ARTESANATO INDIGENA	100	**R$ 1.000,00**
10	JAQUELINE DA SILVA SALES	ARTESANATO INDIGENA	100	**R$ 1.000,00**
11	CRISTIANE DA SILVA	ARTESANATO INDIGENA	100	**R$ 1.000,00**
12	LUIZ ANTONIO DA SILVA	ARTESANATO INDIGENA	100	**R$ 1.000,00**
13	RODRIGO DA SILVA SALES	ARTESANATO INDIGENA	100	**R$ 1.000,00**
14	MARCOS DA SILVA SALES	ARTESANATO INDIGENA	100	**R$ 1.000,00**
15	VALÉRIA MARQUES DA SILVA	ARTESANATO INDIGENA	100	**R$ 1.000,00**
16	IVONEIDE DA SILVA	IVONEIDE ARTESANATO INDIGENA	100	**R$ 1.000,00**
17	DANIELA DE QUADROS	DANIELA ARTESANATO INDIGENA	100	**R$ 1.000,00**
18	LUIZA BENITE	ARTESANATO INDIGENA	100	**R$ 1.000,00**
19	MARCIA BENITES	MARCIA - ARTESANATO DE MIÇANGA	100	**R$ 1.000,00**
20	VALDIR BENITES	VALDIR ARTESANATO INDIGENA	100	**R$ 1.000,00**
21	RONALDO DE CASTRO	ARTESANATO INDIGENA	100	**R$ 1.000,00**
22	NILCE AQUILES	ARTESANATO INDIGENA	100	**R$ 1.000,00**
23	FREDE FERREIRA CÁCERES	ARTESANATO INDIGENA	100	**R$ 1.000,00**
24	LAURINDO KARAY VERÍSSIMO	ARTESANATO INDIGENA	100	**R$ 1.000,00**
25	CLAUDINEIA DE CASTRO	ARTESANATO INDIGENA	100	**R$ 1.000,00**
26	ALEXANDRE FERREIRA BENITES	ARTESANATO INDIGENA	100	**R$ 1.000,00**
27	ROSALINA BORGES DA SILVA	ARTESANATO INDIGENA	100	**R$ 1.000,00**
28	CLECIA DA SILVA	ARTESANATO INDIGENA	100	**R$ 1.000,00**
29	JOVINA ORTEGA	ARTESANATO INDIGENA	100	**R$ 1.000,00**
30	AGEU FRANCISCO EVARISTO	ARTESANATO INDIGENA	100	**R$ 1.000,00**
31	SUELI DE CASTRO VERÍSSIMO	ARTESANATO INDIGENA	100	**R$ 1.000,00**
32	ODILA DE CASTRO VERÍSSIMO	ARTESANATO INDIGENA	100	**R$ 1.000,00**
33	LUCIANO GONÇALVES BRISUELO	ARTESANATO INDIGENA	100	**R$ 1.000,00**
34	ERCIO DA SILVA	ARTESANATO INDIGENA	100	**R$ 1.000,00**
35	ELIANA ORTEGA	ARTESANATO INDIGENA	100	**R$ 1.000,00**
36	NILCE APARECIDA PEREIRA	OXETURÁ	96,5	**R$ 1.000,00**
37	VALQUIRIA SOARES	EM ALGUM LUGAR	95	**R$ 1.000,00**
38	PAULO JOSÉ MARTINS COELHO	ARTESANATO EM MADEIRA	95	**R$ 1.000,00**
39	ROSANE ENGELBRECHT	2020, UMA ESPERANÇA	94	**R$ 1.000,00**
40	MARCIA LUCI BERGAMIM	NOSSA SENHORA APARECIDA	93,5	**R$ 1.000,00**
41	CELIA SAITO	DESPERTAR	93	**R$ 1.000,00**
42	SÔNIA DOS SANTOS PRIOR	OFICINA DE MACRAMÊ	92	**R$ 1.000,00**
43	MARIA HELENA NEVES LIMA	ARTESÃ MARIA HELENA NEVES LIMA TÉCNICA DE CROCHÊ	92	**R$ 1.000,00**
44	INÊS MARIA DE ARRUDA CANO	TRAJETÓRIA ARTÍSTICA DE INÊS CANO	91	**R$ 1.000,00**
45	MAURO RODRIGUES MOTTA	MAURO MOTTA-ARTESANATO CIGANO	91	**R$ 1.000,00**
46	ANA MARIA NATALINO	VAMOS FAZER FUXICO	91	**R$ 1.000,00**
47	SÔNIA DOS SANTOS PRIOR	TATUAGEM DE HENNA	90,5	**R$ 1.000,00**
48	HELENA APARECIDA DA ROCHA GONÇALVES	CROCHÊ MONGAGUÁ-PONTINHOS DE AMOR	90	**R$ 1.000,00**
49	SANDRA MARIA MORAIS DE ARAUJO OLIVEIRA	ARTES DA VIDA	90	**R$ 1.000,00**
50	DALVA BERNUCCI DA MOTTA	DALVA MOTTA-ARTESANATO CIGANO	89	**R$ 1.000,00**
51	ROSANE ENGELBRECHT	OFICINA DE PINTURA: ARTE SUSTENTÁVEL	88	**R$ 1.000,00**
52	ROSELITO DE LIMA NASCIMENTO	ROSELITO ARTESÃ	86	**R$ 1.000,00**
53	FRANCISCA MELO PEREIRA	CHICA- DESENHO E COR	84,5	**R$ 1.000,00**
54	PAULO CEZAR JOSÉ DE SOUZA LIMA	ADEREÇOS E ARTES PLÁSTICAS	83,5	**R$ 1.000,00**

PREFEITURA DA ESTÂNCIA BALNEARIA DE MONGAGUÁ
Estado de São Paulo
Av. Getúlio Vargas, nº. 67 - Centro - Mongaguá - SP.
CEP. 11730-000 - Telefone: (13) 3445-3000

55	IRACILDA VILITE DE OLIVEIRA	ROUPINHA PET MONGAGUÁ	82,5	**R$ 1.000,00**
56	MARIA CREUSA MOURA PEREZ	BONECAS DE PANO MONGAGUÁ	82,5	**R$ 1.000,00**
57	WALTER PEREIRA JUNIOR	MARCENARIA CRIATIVA E RESTAURAÇÃO	82,5	**R$ 1.000,00**
58	DAIANE MARIA PINHEIRO DA S.	A VIDA É COR QUE VOCÊ PINTA	81,5	**R$ 1.000,00**
59	ELIANE VIEIRA	IMÃ DE GELADEIRA	79	**R$ 1.000,00**
60	ELIANE VIEIRA	BONECO DE NEVE	79	**R$ 1.000,00**
61	ELIANE VIEIRA	FLOR	79	**R$ 1.000,00**

Em seguida, a sessão foi suspensa pelo prazo necessário para a lavratura da mesma, que lida e achada conforme, será assinada pelos presentes. Nada mais havendo digno de nota, nem a tratar, encerrou-se a sessão, indo esta assinada pela Comissão Permanente de Licitações.

PREFEITURA DA ESTÂNCIA BALNEARIA DE MONGAGUÁ
Estado de São Paulo
Av. Getúlio Vargas, nº. 67 - Centro - Mongaguá - SP.
CEP. 11730-000 - Telefone: (13) 3445-3000

ATA SESSÃO RESERVADA ANALISE DOS PROJETOS CULTURAIS EM APLICAÇÃO DA LEI FEDERAL 14.017/20. Modalidade: Chamada Pública nº 006/2020 – Processo nº 157/2020. Objeto: EIXO IV - MANUTENÇÃO E FOMENTO MANUTENÇÃO DE ESPAÇOS CULTURAIS. No dia e hora supramencionados, na sede da Prefeitura da Estância Balneária de Mongaguá, realizou-se a sessão reservada da Comissão de Licitação, para análise e julgamento dos documentos e projetos pelos seguintes interessados, que se chegou a seguinte classificação:

EIXO IV - MANUTENÇÃO E FOMENTO MANUTENÇÃO DE ESPAÇOS CULTURAIS Termo de Referência 01					
Classificação	**Proponente**	**Projeto**	**Nota final**	**Termo de referência**	**Valor do prêmio**
01	MARLI YWA MIRIM GONÇALVES	ALDEIA CERRO KORÁ	100	**T.R.01**	**R$ 3.500,00**
02	DENILSON AQUILES	APRESENTANDO A ALDEIA ITAÓCA GUARANI	100	**T.R.01**	**R$ 3.500,00**
03	DEBORA CRISTINA GARIBALDI	MATRIZ AFRICANO	96,5	**T.R.01**	**R$ 3.500,00**
04	FABIO CATE LOPES	CAPOEIRA PE NA LUA	96	**T.R.01**	**R$ 3.500,00**
05	JUÇARA MARIA SILVA	TIA JU	94,5	**T.R.01**	**R$ 3.500,00**
06	ALEXANDRE BARRIL	OLYMPICGAMES	79	**T.R.01**	**R$ 3.500,00**
EIXO IV - MANUTENÇÃO E FOMENTO MANUTENÇÃO DE ESPAÇOS CULTURAIS Termo de Referência 02					
Classificação	**Proponente**	**Projeto**	**Nota final**	**Termo de referência**	**Valor do prêmio**
01	DANIEL MARIANO	EM BUSCA DO BELO	94,5	**T.R.02**	**R$ 7.000,00**
02	DALVA MOTTA	GITANA D OURO	92	**T.R.02**	**R$ 7.000,00**
03	PAULO CEZAR JOSE DE SOUZA	ESPAÇO CULTURAL ROSA STAR	82,5	**T.R.02**	**R$ 7.000,00**
04	VANESSA ALMEIDA	BONECOS TEATRAIS ALEGRIA DA CULTURA	67,5	**T.R.02**	**R$ 7.000,00**
05	CIRO ALVARO DE FARIA	DIREÇAO DE EVENTOS	55	**T.R.02**	**R$ 7.000,00**
06	MARCOS MARTINS	A LITERATURA RESSIGNIFICANDO VIDAS	52,5	**T.R.02**	**R$ 7.000,00**

Em seguida, a sessão foi suspensa pelo prazo necessário para a lavratura da mesma, que lida e achada conforme, será assinada pelos presentes. Nada mais havendo digno de nota, nem a tratar, encerrou-se a sessão, indo esta assinada pela Comissão Permanente de Licitações.

DIÁRIO OFICIAL
MONGAGUÁ
ESTÂNCIA BALNEÁRIA
ESTADO DE SÃO PAULO
www.mongagua.sp.gov.br - Conforme Lei Municipal nº 2.865, de 27 de junho de 2017

Conselhos Municipais

Conselho Municipal de Alimentação Escolar - CAE

EDITAL DE CONVOCAÇÃO
10ª REUNIÃO ORDINÁRIA DOS CONSELHOS DA EDUCAÇÃO 2020

O Conselho Municipal de Educação, representado pela Titular do Poder Executivo Municipal Sra. Priscila Eleutério Gomes, no uso de suas atribuições legais, CONVOCA os membros dos Conselhos da Educação (titulares e suplentes) para 10ª Reunião Ordinária dos Conselhos da Educação: CME (Conselho Municipal de Educação), CAE (Conselho de Alimentação Escolar) e CACS FUNDEB (Conselho de Acompanhamento e Controle Social do Fundo de Manutenção e Desenvolvimento da Educação Básica e de Valorização dos Profissionais da Educação) que será realizada conforme segue:

a) Local: Diante do atual contexto mundial da pandemia do Covid-19, a 10ª Reunião Ordinária dos Conselhos da Educação será de forma remota por meio do aplicativo de videoconferência “zoom meeting” - ID da reunião: 5148083036 SENHA: diretoria

Data: 28/12/2020 (segunda-feira);

Horário: 16h: Conselho CAE, CACS FUNDEB e CME.

b) Ordem do dia:

 Divulgação das ações do DEM e assuntos correlatos à educação no município.

Mongaguá, 16 de dezembro de 2020.

Priscila Eleutério Gomes

Diretora Municipal de Educação

ATA DA 9ª REUNIÃO ORDINÁRIA DOS CONSELHOS DA ALIMENTAÇÃO ESCOLAR- CAE

Aos vinte e seis dias mês de novembro do ano de dois mil e vinte às 17h, reuniram-se os conselheiros da alimentação escolar (titulares e suplentes), diante do atual contexto mundial da pandemia do Covid-19, de forma não presencial por meio do aplicativo de videoconferência "Zoom Meeting" para **9ª Reunião Ordinária do CAE.** O Edital de Convocação com o ID e senha desta assembléia, foi publicado no Diário Oficial do município para acesso público aos vinte e quatro dias do mês de novembro de dois mil e vinte. Participaram da assembléia os seguintes Conselheiros: Representantes do Poder Executivo Municipal Sra. **Priscila Eleutério Gomes** (titular CME), Sra. **Virgínia Issa da Silva** (titular CAE), Sra. **Marluce Rosária Baptista** (suplente CAE), Sr. **Ernesto Jacinto Neto** (titular FUNDEB) e Sra. **Wânia Frederico Augusto** (titular CME e FUNDEB); Representantes de pais de alunos matriculados na Rede de Ensino Municipal: Sr. **Ailton Mariano** (titular CAE), Sra. **Angela Maria da Silva** (titular CAE); Representantes da Sociedade Civil, Sra. **Suellen Rezende de Oliveira** (titular CAE), Sra. **Stephani dos Santos Oliveira**, Sr. **Argemiro Acayaba** (suplente CAE) e Sra. **Flávia Cavalcanti dos Santos** (suplente CME). A Sra. Priscila Eleutério Gomes (titular do CME) iniciou a reunião agradecendo a participação dos conselheiros e solicitou gentilmente que a câmera de todos estivesse ligada para melhor identificação visual dos participantes e na seqüencia e apresentou a ordem do dia. A Sra. Wânia Augusto efetuou a leitura do Ofício **nº45/Digital/2020-PP** sobre a apuração da conduta da Sra. Angela da Silva, membro do Conselho de alimentação escolar; Ofício **nº02/2020** referente à devolutiva da conselheira e Ofício **nº104/2020** referente à devolutiva da Sra. Priscila Eleutério Gomes ao promotor de justiça substituto. Os documentos originais encontram-se no livro do CAE e após a leitura destes e solicitação do parecer do colegiado, a conselheira Suellen disse que justamente por não estar presente no dia do ocorrido ficaria difícil julgar a proedência dos fatos apresentados. Pricila ratificou que a resposta ao Ministério Público sobre o caso, já foi encaminhado, que nessa assembléia o importante seria ouvir os dois lados, tanto a APAE, quanto a conselheira em questão, mas caso não houvesse manifestação dos envolvidos, o assunto seria arquivado. Suelen retomou dizendo que compreende que a Sra. Angela já esclareceu por meio de resposta ao M.P. e que todos os conselheiros sabem qual é sua função em relação ao CAE, cientes de que qualquer conselheiro poderá responder civil e criminalmente, que uma má conduta de conselheiro não deve ocorrer em nenhuma hipótese, mas caso ocorra e principalmente havendo reincidência, deverão ser tomadas as medidas cabíveis. A Sra. Angela relatou que quando teve a denúncia no começo do ano, ela encontrou erro na escrita de seu nome e que todos os conselheiros do CAE tem a obrigação de saber o nome dos membros do referido conselho e em nenhum momento foi mencionado o nome de sua filha. Afirma que não teve e não tem má conduta, que já fiscalizou algumas Unidades escolares junto a conselheiros como a Suelen e Argemiro, que elogia e critica quando acha necessário. O Sr. Argemiro disse que essa situação virou uma discussão pessoal entre Angela e a APAE e ele não compreendeu o por quê do Cae estar envolvido. No mesmo instante a Sra. Virgínia falou que todos os representantes do CAE devem zelar pelo comprometimento e respeito do Conselho e se um membro falha ou comete uma má conduta, todos os membros devem estar envolvidos porque é o nome do Conselho, que compreende que não se trata de uma discussão pessoal entre a Apae e a representante

Angela, mas sim uma questão da APAE informando a todos os Conselheiros do CAE sobre determinada conduta. A Sra. Priscila esclareceu que de acordo com a alegação da APAE é que a Sra. Angela utilizou-se de sua posição de como membro desse conselho para se fazer exigir proveito do qual não fazia jus do direito. A Sra. Stephanie pediu a palavra e disse que a Sra. Flávia estava presente e poderia narrar os fatos aos conselheiros. A Sra. Flávia disse que não se trata de questão pessoal de ninguém da APAE contra a conselheira, o fato é questão é que a mesma se colocou na condição de conselheira do CAE para se exigir do direito ao benefício da cesta de alimentos, que no dia do ocorrido explicou a mesma que estava seguindo uma regra para distribuição da cesta básica e que mensalmente a APAE encaminha a prestação de contas de todas as cestas entregues aos alunos, que não tem motivos para agir contra a Sra Angela e nem dar privilégio a ninguém. Angela disse que o dia que ela foi comunicada das entregas dos kits ela ligou primeiramente para Jô e disse que estaria às 15 horas e ela disse que estava a Flávia Patricia e quando ela chegou, perguntou se estavam entregando cestas básicas para os alunos e Flávia disse que a Vitória não tinha direito porque ela estava no Projeto e a Angela perguntou qual seria o critério utilizado, disse que não precisava perguntar para o presidente do CAE porque ela também era membro. Afirmou que desde 2018 tem problemas com administração da APAE e isso gera uma situação desconfortável e qualquer comentário que ela faça poderá gerar algum problema, que durante a rematrícula de sua filha, ela por conta de toda essa situação, sempre que necessário irá a APAE com testemunha e comparece a APAE como mãe e não como membro do CAE. A Sra Flávia retomou informando que após a discussão sobre o ocorrido, caberia ao CAE decidir o que seria melhor e que em nome da APAE está à disposição para prestar os esclarecimentos necessários. Priscila disse que o Conselho, assim como o Departamento de Educação trabalha em prol do melhor ao aluno, independente de qual instituição ele esteja, que reconhece a APAE como uma instituição extremamente importante para o município pelos serviços prestados, que também já atuou em defesa da Sra. Angela como mãe de atendido. Ressaltou que compreende que o intuito naquele momento da Sra. Angela foi como mãe e não como conselheira, que esse tipo de situação causa desconforto, porém momentos desagradávies existem e são necessários para uma reflexão. Sra. Priscila pediu desculpas em nome da Sra. Angela e em nome da APAE e ela acredita que possa ter ocorrido um mal entendido nesse momento atípico para todos. Perguntou para a Sra. Angela se ela considerava que sua filha Vitória possa ter tido algum prejuízo como aluna atendida da instituição em não receber o kit de alimentação escolar, caso isso tivesse ocorrido, em nome do Departamento de Educação Municipal, se responsabilizaria em atender a aluna com o alimento e encerraria esse assunto como de comum acordo e que cabe uma reflexão sobre qual o real objetivo e missão de lutar e defender os alunos do município. Priscila orientou que quando uma mãe chega nervosa no Departamento, ou em uma escola, deve-se lembrar que a mãe está lá para defender os interesses dos filhos e que normalmente já esta nervosa, que talvez tenha faltado um pouco de compreensão de ambas as partes para que não chegasse a esse tipo de situação desconfortável. Disse que gostaria de resolver da melhor forma possível porque sua maior preocupação seria a aluna em questão e perguntou a Sra. Angela se ela sentiu que sua filha tivesse sido penalizada naquele momento. Angela respondeu que na APAE sua filha não foi atendida com o kit de alimentação escolar, disse que quem abraçou a causa de sua filha e de outras mães que passavam por necessidade foi a própria Diretora

municipal de Educação Sra. Priscila Eleutério Gomes que se comoveu com as mães. Relatou que sua outa filha recebia R$ 55 de auxílio de alimentação escolar do Estado e que esse valor seria insuficiente para atender sua família e agradeceu suas amigas pela ajuda, que jamais vai se utilizaria da autoridade como conselheira para passar por cima de ninguém e que luta pelos direitos de sua filha. Afirmou que o assunto também se encerraria e reafirmou que sua conduta como conselheira nunca foi errada. A Sra. Priscila diz que preza para que não ocorra mais nenhum tipo de situação como essa, mas caso ocorra, a APAE sabe seu direito, assim como qualquer um poderá se manifestar e sugeriu que os assuntos sejam resolvidos dentro da própria instituição para não gerar indisposiçao ou mal intendido e se coloca a disposição. A Sra Wânia perguntou se alguém gostaria acrescentar algo e relatou que em atas anteriores, foi abordado sobre a necessidade da construção regimento interno do CAE, assim como o regimento interno dos demais conselhos da educação, que estes estão em trâmites finais, para serem compartilhados entre todos os membros. Ratificou sobre a importância do Regimento que institui normas para organização e funcionamento do Conselho de Alimentação Escolar, com a finalidade de assessorar o Governo Municipal na Execução do Programa Nacional de Alimentação Escolar e sugeriu acrescentar ao regimento do CAE que as penalidades e suspensão do exercício da função e destituição do mandato, poderão ser aplicados ao Conselheiro da educação nos casos de descumprimento de suas atribuições e práticas que comprometam a idoneidade moral ou conduta incompatível com a confiança que lhe foi outorgada pela comunidade e pelos pares, no mesmo instante, todos emitiram parecer favorável. Não havendo mais nenhum posicionamento, a reunião foi encerrada cuja ata eu Wânia Frederico Augusto, na função de secretária dessa assembléia, subscrevo e assino junto ao Presidente do CAE.

WÂNIA F. AUGUSTO
CONSELHEIRA TITULAR CACS FUNDEB E CME

AILTON MARIANO DEMETINO
PRESIDENTE DO CAE

DIÁRIO OFICIAL
MONGAGUÁ
ESTÂNCIA BALNEÁRIA
ESTADO DE SÃO PAULO
www.mongagua.sp.gov.br - Conforme Lei Municipal nº 2.865, de 27 de junho de 2017

26/11- 9ª REUNIÃO ORDINÁRIA DO CONSELHO DE ALIMENTAÇÃO ESCOLAR –CAE 2020

Ordem do dia:

➢ Apuração de conduta de conselheiro (a) e deliberação do assunto junto ao colegiado.





