



DIÁRIO OFICIAL

MUNICÍPIO DE GARÇA

Conforme Lei Municipal nº 4.931, de 02 de julho de 2014

www.garca.sp.gov.br/diario-oficial

Terça-feira, 09 de abril de 2024

Ano XI | Edição nº 2334

Página 1 de 46

SUMÁRIO

Poder Executivo	2
Atos Oficiais	2
Decretos	2
Extratos	3
Concursos Públicos/Processos Seletivos	4
Edital	4
Convocação	40
Poder Legislativo	41
Atos Legislativos	41
Considerado objeto de deliberação	41
Editais	45

EXPEDIENTE

O Diário Oficial do Município de Garça, veiculado exclusivamente na forma eletrônica, é uma Produção editorial – Secretaria de Inovação e Tecnologia.

ACERVO

As edições do Diário Oficial Eletrônico de Garça poderão ser consultadas através da internet, por meio do seguinte endereço eletrônico: www.garca.sp.gov.br

As consultas e pesquisas são de acesso gratuito e independente de qualquer cadastro.

ENTIDADES

Prefeitura Municipal de Garça

CNPJ 44.518.371/0001-35

Praça Hilmar Machado de Oliveira, 102

Telefone: (14) 3407-6600

Site: www.garca.sp.gov.br

Diário: www.imprensaoficialmunicipal.com.br/garca

Câmara Municipal de Garça

CNPJ 49.887.532/0001-81

Rua Barão do Rio Branco nº 131 - Centro

Telefone: (14) 3471-3479 | 3471-1308

Site: www.garca.sp.leg.br

Serviço Autônomo de Águas e Esgotos (SAAE)

CNPJ: 48.211.262/0001-21

Rua João Bento, nº 40 - Bairro Cascata

Fones: (14) 3407-2480 / 3471-0020 / 3471-0100

Site: www.saaegarca.sp.gov.br

Instituto de Aposentadoria e Pensão dos Servidores Públicos do Município de Garça (IAPEN)

CNPJ: 59.991.364/0001-23

Rua Coronel Joaquim Piza, 140 – Edifício E. J. Nogueira

Fones: (14) 3406-1989

Site: www.iapengarca.sp.gov.br



Diário Oficial Assinado Eletronicamente com Certificado Padrão ICPBrasil, em conformidade com a MP nº 2.200-2, de 2001

O Município de Garça garante a autenticidade deste documento, desde que visualizado através do site www.garca.sp.gov.br

Compilado e também disponível em www.garca.sp.gov.br/diario-oficial e www.imprensaoficialmunicipal.com.br/garca



DIÁRIO OFICIAL

MUNICÍPIO DE GARÇA

Conforme Lei Municipal nº 4.931, de 02 de julho de 2014

Terça-feira, 09 de abril de 2024

Ano XI | Edição nº 2334

Página 2 de 46

PODER EXECUTIVO

Atos Oficiais

Decretos

DECRETO Nº 10.024/2024

DISPÕE SOBRE PROCEDIMENTOS PARA INTERDIÇÃO TOTAL OU PARCIAL TEMPORÁRIA DE RUAS OU LOGRADOUROS PARA ATIVIDADES DO TIPO FESTAS COMUNITÁRIAS, FESTEJOS RELIGIOSOS, EVENTOS ESPORTIVOS E OUTROS, BEM COMO AUTORIZAÇÃO PARA ESTACIONAMENTO PARA REALIZAÇÃO DE CARGA E DESCARGA, CONCRETAGENS, EM ATENDIMENTO ÀS ENTIDADES PÚBLICAS OU PRIVADAS E AOS MUNICÍPIOS, E DÁ OUTRAS PROVIDÊNCIAS.

O Prefeito do Município de Garça, Estado de São Paulo, no uso das atribuições que lhe são conferidas pelo artigo 78 da Lei Orgânica do Município, de 05 de abril de 1990;

Considerando o disposto na Lei Federal nº 9.503, de 23 de setembro de 1997, que instituiu o Código de Trânsito Brasileiro;

Considerando o contido no Memorando 1Doc nº 8.468/2024, do Departamento de Trânsito e Segurança;

Considerando a necessidade de regulamentar o procedimento para interdição temporária de vias públicas, garantindo maior segurança jurídica ao Município e aos municípios.

DECRETA:

Art. 1º Para a autorização de interdição total ou parcial temporária de ruas ou logradouros, a solicitação deverá contar com, no mínimo, 07 (sete) dias de antecedência da data do evento.

Art. 2º O pedido deverá ser formulado indicando:

I - tipo de evento;

II - estimativa de público;

III - data prevista com horário de início e término;

IV - pleiteado para a realização do evento detalhado;

V - nome, endereço, telefone, e-mail, qualificação civil do responsável pelo evento;

VI - tratando-se de eventos, confraternizações, festas e outras atividades que envolvam os moradores da rua, será necessário juntar abaixo-assinado contendo a concordância de todos os moradores do trecho a ser interditado, constando o nome legível, RG, endereço, telefone e assinatura.

Art. 3º Os pedidos deverão ser solicitados por meio da plataforma 1Doc ou outra que vier a substituí-lo, ou por meio de cópia física no protocolo da Prefeitura.

Parágrafo Único. Observar-se-á, também, o contido no caput deste artigo, quanto às solicitações de permissão de estacionamento ou bloqueio total ou parcial temporário de vias para realização de carga e descarga ou realização de concretagens de obras.

Art. 4º Todos os pedidos serão encaminhados ao Conselho Municipal de Trânsito e ao Departamento de Trânsito e Segurança, para análise técnica do local e parecer conclusivo.

Art. 5º A interdição total ou parcial temporária de ruas ou logradouros somente serão realizadas com distância mínima de 500 (quinhentos) metros entre dois eventos simultâneos, prevalecendo o que primeiro tiver solicitado autorização.

Art. 6º Somente será autorizada a realização de interdição total ou parcial temporária em vias estritamente locais, desde que não haja prejuízos ao trânsito da área e não seja itinerário de transporte coletivo, zona hospitalar ou comercial, no horário das 6h00 às 22h00.

Art. 7º Os trechos interditados não poderão ser utilizados para estacionamento de veículos particulares, nem locomoção dos veículos de moradores.

Art. 8º Autorizada a instalação do evento, o responsável receberá da Municipalidade as orientações necessárias para as demais providências junto aos outros órgãos envolvidos e recolhimento da taxa pública específica.

Art. 9º Será de responsabilidade total do responsável pelo evento:

I - a guarda dos materiais de sinalização fornecidos e empregados no evento, tais como placas, cavaletes e cones, os quais serão colocados e recolhidos pelo Departamento de Trânsito e Segurança;

II - a guarda e zelo dos materiais da Municipalidade, bem como o pagamento de indenização caso o material seja danificado;

Art. 10. O Departamento de Trânsito e Segurança poderá cancelar ou alterar, a qualquer tempo, as autorizações emitidas, por motivo tecnicamente justificado, por uso indevido da via ou do material de sinalização fornecido.

Art. 11. A realização de qualquer evento sem prévia autorização ou em desacordo com o disposto neste Decreto, acarretará a responsabilização pessoal, objetiva e solidária de seus promotores por todo e qualquer dano causado ao patrimônio público ou privado, sem prejuízo das demais sanções civis, criminais, penais e administrativas cabíveis.

Art. 12. Os casos excepcionais ou situações não explicitadas nas disposições desta Decreto serão avaliadas pela Chefia da Seção Operacional de Trânsito do Município.

Art. 13. Este Decreto entrará em vigor a partir da data de sua publicação.



DIÁRIO OFICIAL

MUNICÍPIO DE GARÇA

Conforme Lei Municipal nº 4.931, de 02 de julho de 2014

Terça-feira, 09 de abril de 2024

Ano XI | Edição nº 2334

Página 3 de 46

Art. 14. Ficam revogadas as disposições em contrário.

Garça, 04 de abril de 2024.

JOÃO CARLOS DOS SANTOS

PREFEITO MUNICIPAL

DANIEL MESQUITA DE ARAÚJO

PROCURADOR-GERAL DO MUNICÍPIO

Registrado e publicado neste Departamento de Atos
Oficiais e Documentos, na data supra.

PJ.

BIANCA CAMPOS

DIRETORA DO DEPARTAMENTO DE ATOS OFICIAIS E
DOCUMENTOS

Extratos

EXTRATO DE DECRETOS

Nº 9990, de 27/02/24 - Crédito Especial de R\$
100.000,00 - Fundo Municipal de Assistência Social;

Nº 9991, de 27/02/24 - Crédito Especial de R\$
1.005.000,00 - Secretaria Municipal de Saúde;

Nº 10005, de 18/03/24 - Crédito Especial de R\$
1.024.638,53 - Secretaria Municipal de Saúde;

Nº 10006, de 18/03/24 - Crédito Especial de R\$
3.093,35 - Secretaria Municipal de Administração dos
Serviços Públicos;

Nº 10007, de 18/03/24 - Crédito Especial de R\$
7.364,45 - Transporte escolar;

Nº 10008, de 18/03/24 - Crédito Especial de R\$
210.950,85 - Gestão Financeira;

Nº 10009, de 19/03/24 - Crédito Especial de R\$
1.158.828,29 - Rubricas diversas;

Nº 10014, de 21/03/24 - Crédito Especial de R\$
350.000,00 - Secretaria Municipal de Agricultura e Meio
Ambiente;

Nº 10015, de 22/03/24 - Crédito Especial de R\$
5.000,00 - Secretaria Municipal de Agricultura e Meio
Ambiente;



DIÁRIO OFICIAL

MUNICÍPIO DE GARÇA

Conforme Lei Municipal nº 4.931, de 02 de julho de 2014

Terça-feira, 09 de abril de 2024

Ano XI | Edição nº 2334

Página 4 de 46

Concursos Públicos/Processos Seletivos

Edital



Prefeitura Municipal de Garça

Estado de São Paulo

PROCESSO SELETIVO Nº 002/2024
FARMACÊUTICO, FONOAUDIÓLOGO E NUTRICIONISTA
EDITAL DE DIVULGAÇÃO DOS CADERNOS E DOS GABARITOS - PROVA
OBJETIVA

A COMISSÃO ORGANIZADORA DO PROCESSO SELETIVO 002/2024, nomeada através da Portaria nº 36.267/2024, DIVULGA os cadernos e os gabaritos (prova objetiva) do Processo Seletivo 002/2024 de Farmacêutico, Fonoaudiólogo e Nutricionista, realizada no dia 07 de abril de 2024. E, para que chegue ao conhecimento de todos, é expedido o presente Edital.

Garça, 09 de abril de 2024.

FABIO HENRIQUE LOPES MINGATOS
Presidente da Comissão



DIÁRIO OFICIAL

MUNICÍPIO DE GARÇA

Conforme Lei Municipal nº 4.931, de 02 de julho de 2014

Terça-feira, 09 de abril de 2024

Ano XI | Edição nº 2334

Página 5 de 46



Prefeitura Municipal de Garça

Estado de São Paulo

PROVA OBJETIVA

Processo Seletivo 002/2024

Nome completo do candidato:

Data da prova:

--	--

Função: Farmacêutico

LÍNGUA PORTUGUESA

- 1) Analise as frases abaixo e assinale a que está escrita no sentido figurado.
 - a) João é nutricionista e atende em seu consultório particular.
 - b) Ana Paula é uma excelente mãe.
 - c) Paulo é um bom farmacêutico.
 - d) Angélica é fonoaudióloga e fica uma onça quando seus pacientes faltam na terapia.

- 2) Assinale a frase que faz uso da figura de linguagem "Hipérbole".
 - a) Já fiz o serviço de casa um milhão de vezes durante a semana, mas a casa continua suja.
 - b) Estou morto, mas vivo.
 - c) Língua Portuguesa é uma delícia como chocolate.
 - d) Preciso descer para baixo e utilizar o banheiro.

- 3) Analise as orações escritas abaixo e assinale qual faz uso do substantivo abstrato.
 - a) O Brasil é um país de todos.
 - b) No lago artificial tem um grande cardume de tilápias.
 - c) Felipe está com muita saudade do seu antigo emprego.
 - d) Beatriz gosta de comer cachorro-quente.

- 4) Assinale a oração que está escrita em voz passiva.
 - a) O professor Gilberto corrigiu a prova hoje.
 - b) O remédio foi entregue pelo farmacêutico.
 - c) O fonoaudiólogo da prefeitura é gentil.



DIÁRIO OFICIAL

MUNICÍPIO DE GARÇA

Conforme Lei Municipal nº 4.931, de 02 de julho de 2014

Terça-feira, 09 de abril de 2024

Ano XI | Edição nº 2334

Página 6 de 46



Prefeitura Municipal de Garça
Estado de São Paulo

- d) O nutricionista é elegante.
- 5) Indique em qual das frases escritas abaixo não foi empregado corretamente o uso da crase.
- a) Maria foi à farmácia buscar seu remédio.
- b) Alice foi à nutricionista, pois está abaixo do peso ideal.
- c) Flora gosta de fazer terapia com à fonoaudióloga, pois faz bem à saúde.
- d) As terapias estão diminuindo à medida que Paulo está evoluindo.
- 6) Analise as orações abaixo que fazem o uso das palavras “mau / mal” e selecione a alternativa correta.
- I – O líder é um mau-caráter.
- II – A luz foi mal instalada.
- III – As atividades do dia foram mau planejadas.
- IV – Os biscoitos estavam mal embalados.
- V – Samuel é um mau educado.
- a) Somente as alternativas I e IV estão corretas.
- b) As alternativas III e V estão incorretas.
- c) A alternativa II está incorreta.
- d) Todas as alternativas estão corretas.
- 7) Selecione a oração que faz o uso correto da colocação pronominal mesóclise.
- a) Quando tiver um tempo disponível, contar-lhe-ei sobre meu novo emprego.
- b) Diga-me mais sobre você.
- c) Nunca o vi tão choroso.
- d) Nenhuma das alternativas está correta.
- 8) Analise a charge a seguir e assinale a alternativa que a descreve corretamente.



DIÁRIO OFICIAL

MUNICÍPIO DE GARÇA

Conforme Lei Municipal nº 4.931, de 02 de julho de 2014

Terça-feira, 09 de abril de 2024

Ano XI | Edição nº 2334

Página 7 de 46



Prefeitura Municipal de Garça

Estado de São Paulo

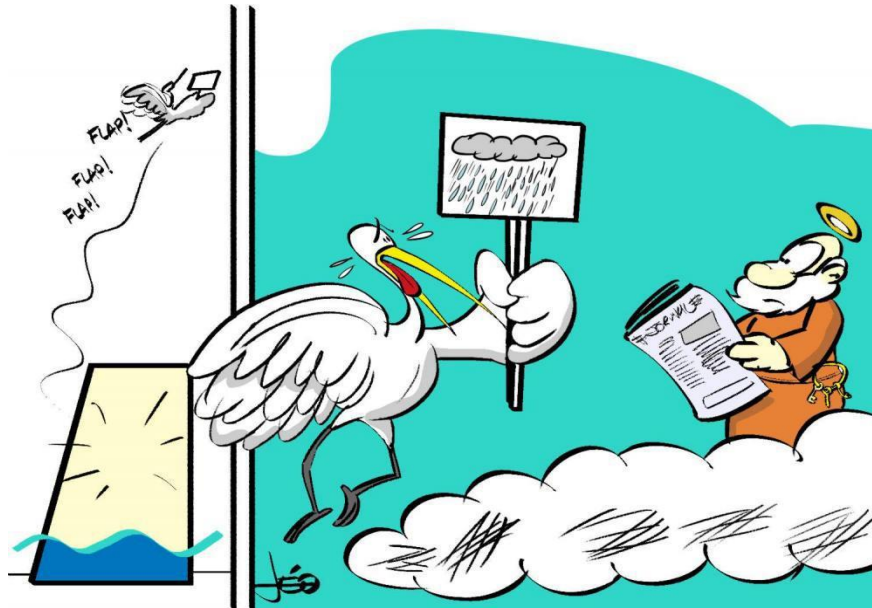

Disponível em: <https://www.garcaemfoco.com.br/noticia/495/defesa-civil-alerta-para-calor-extremo-de-ate-45o>

- a) A charge retrata o calor intenso que estamos vivenciando nos últimos anos em Garça/SP.
- b) A charge retrata o excesso de chuva no estado de São Paulo.
- c) A charge retratada que a Garça é um animal irracional.
- d) Nenhuma das alternativas está correta.

Leia o texto para responder as questões 9 e 10.

Dia Mundial da Conscientização do Autismo

Um dia de empatia e reflexão para um mundo mais inclusivo para todos.

Criado em 2007 pela ONU, o Dia Mundial de Conscientização sobre o Autismo é celebrado no dia 2 de abril. O objetivo da data é promover conhecimento sobre o espectro autista, bem como sobre as necessidades e os direitos das pessoas autistas. O autismo é um transtorno do neurodesenvolvimento que pode caracterizar desenvolvimento atípico, manifestações comportamentais, déficits na comunicação e na interação social.

Dada a larga variação de características e os diferentes graus de necessidade de suporte, o autismo foi classificado como um espectro em 2013,



DIÁRIO OFICIAL

MUNICÍPIO DE GARÇA

Conforme Lei Municipal nº 4.931, de 02 de julho de 2014

Terça-feira, 09 de abril de 2024

Ano XI | Edição nº 2334

Página 8 de 46



Prefeitura Municipal de Garça

Estado de São Paulo

pela American Psychiatric Association. Os suportes terapêuticos podem promover mais autonomia e qualidade de vida à pessoa autista e podem ser realizados por equipes multidisciplinares, integradas por diversos profissionais.

Pais e cuidadores também precisam receber orientações adequadas e os ambientes devem ser acessíveis, inclusivos e acolhedores à pessoa autista. O diagnóstico oportuno de TEA e encaminhamento para intervenções comportamentais e apoio educacional na idade mais precoce possível, pode levar a melhores resultados a longo prazo.

Fonte: <https://www.gov.br/prf/pt-br/noticias/uniprf/2023/abril/dia-mundial-da-conscientizacao-do-autismo> (ADAPTADO).

9) Em que ano o Autismo foi classificado como transtorno?

- a) 2007
- b) 2013
- c) 2023
- d) 2024

10) Qual é o objetivo do “Dia Mundial de Conscientização do Autismo”?

- a) Esclarecer que o autismo é um transtorno de neurodesenvolvimento.
- b) Orientar os pais e educadores.
- c) Encaminhar para apoio educacional e suportes terapêuticos.
- d) Promover conhecimento sobre o espectro autista.

MATEMÁTICA

11) Em uma farmácia 24 horas a entrega de medicamentos pelos fornecedores acontece de forma escalonada, conforme mostra a tabela abaixo:

FORNECEDOR	INTERVALO DE TEMPO DAS ENTREGAS DE MEDICAMENTOS (HORAS)
1	4 EM 4
2	6 EM 6
3	8 EM 8



DIÁRIO OFICIAL

MUNICÍPIO DE GARÇA

Conforme Lei Municipal nº 4.931, de 02 de julho de 2014

Terça-feira, 09 de abril de 2024

Ano XI | Edição nº 2334

Página 9 de 46



Prefeitura Municipal de Garça

Estado de São Paulo

Se os fornecedores realizarem a primeira entrega juntos, depois de quantas horas estarão juntos novamente fazendo entregas?

- a) 06 horas
- b) 12 horas
- c) 16 horas
- d) 24 horas

12) Uma fonoaudióloga atende 20 pacientes por dia em 4 horas de trabalho diário, porém com o aumento da demanda ela passará atender 35 pacientes por dia, qual será a carga horária de trabalho desta fonoaudióloga, para que ela mantenha seu ritmo de trabalho?

- a) 5 horas
- b) 6 horas
- c) 7 horas
- d) 8 horas

13) A Prefeitura de Garça conta com 15 nutricionistas em seu quadro de colaboradores, porém, devido à alta demanda de atendimentos, a Prefeitura ampliará o número de profissionais de nutrição em 40%. Qual será a quantidade de colaboradores desta área após a ampliação?

- a) 18
- b) 21
- c) 20
- d) 19

14) Priscilla é uma pessoa bem-organizada financeiramente, porém, no mês de janeiro suas contas mensais tiveram um aumento devido aos impostos, sendo necessário tomar emprestado a juros simples, o valor de R\$ 2.000,00 para quitar suas despesas. Tal empréstimo foi realizado a uma taxa fixa de 3% ao mês, durante o período de 6 meses. Qual será o valor dos juros desta operação?

- a) 360,00
- b) 120,00
- c) 600,00
- d) 60,00

15) Richard é nutricionista no município de Garça e necessita realizar um levantamento do peso médio de seus pacientes do sexo masculino, para facilitar seus cálculos ele elaborou uma tabela conforme consta abaixo:



DIÁRIO OFICIAL

MUNICÍPIO DE GARÇA

Conforme Lei Municipal nº 4.931, de 02 de julho de 2014

Terça-feira, 09 de abril de 2024

Ano XI | Edição nº 2334

Página 10 de 46



Prefeitura Municipal de Garça

Estado de São Paulo

PACIENTE	PESO
André	85 kg
Lucas	80 kg
Thiago	103 kg
João	75 kg
Alex	112 kg

Qual foi o peso médio encontrado por Richard?

- a) 100 kg
- b) 90 kg
- c) 85 kg
- d) 91 kg

16) Cristiano é farmacêutico, recebeu um receituário médico dos EUA com a medicação prescrita em grama (g), porém, no Brasil este medicamento é vendido em miligrama (mg), qual é a transformação correta deste medicamento?

2 g = _____ mg

- a) 20 mg
- b) 200 mg
- c) 2.000 mg
- d) 20.000 mg

17) A fonoaudióloga do município de Garça mudará seu espaço de atendimento, porém, o departamento de compras necessita de informações da metragem da nova sala que será retangular para a compra dos móveis. Sabendo que a sala terá 2,7 metros de largura e 3,2 metros de comprimento, qual o perímetro e a área respectivamente desta sala?

- a) 11,8 m / 5,9 m²
- b) 11,8 m / 8,64 m²
- c) 5,9 m² / 11,8 m
- d) 8,64 m / 11,8 m²

18) A Secretaria Municipal de Saúde de Garça fez o levantamento dos atendimentos realizados pelos nutricionistas, farmacêuticos e fonoaudiólogos no mês de fevereiro, conforme mostra o gráfico abaixo.



DIÁRIO OFICIAL

MUNICÍPIO DE GARÇA

Conforme Lei Municipal nº 4.931, de 02 de julho de 2014

Terça-feira, 09 de abril de 2024

Ano XI | Edição nº 2334

Página 11 de 46



Prefeitura Municipal de Garça

Estado de São Paulo

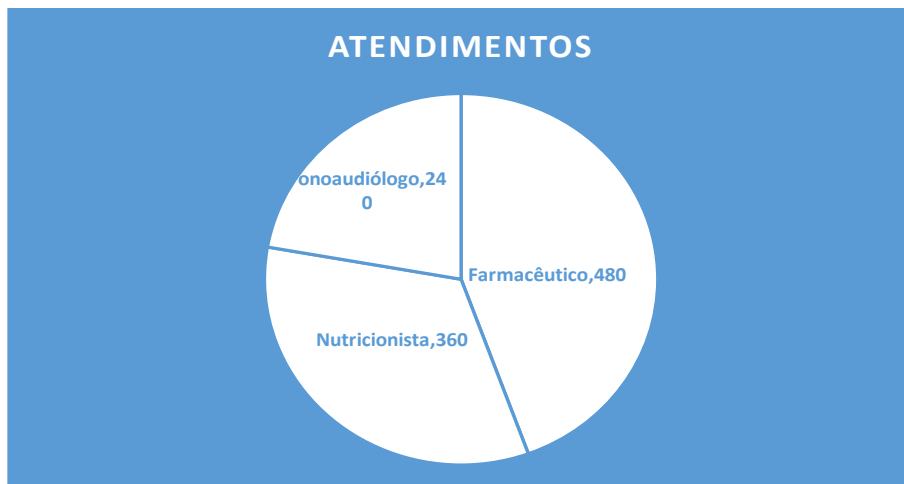

Após um trabalho intenso da equipe de saúde, os atendimentos dos farmacêuticos diminuíram em 15% no mês de março, sendo assim, quantos atendimentos foram realizados por eles (farmacêuticos) no referido mês?

- a) 408 atendimentos
- b) 400 atendimentos
- c) 1080 atendimentos
- d) 480 atendimentos

19) A fonoaudióloga do município de Garça orientou um de seus pacientes que o mesmo deveria fazer um exercício levantando por diversas vezes a língua em um ângulo agudo. Sendo assim, qual seria a abertura deste ângulo?

- a) $> 90^\circ$
- b) 90°
- c) $< 90^\circ$
- d) 180°

20) A Prefeitura Municipal de Garça realizou o levantamento da demanda dos nutricionistas nos meses de janeiro, fevereiro e março, onde identificou que em janeiro foram 2/10, fevereiro 3/10 e março 5/10. Sabendo que no trimestre foram realizadas 320 consultas, quantos pacientes foram atendidos no mês de fevereiro?

- a) 128
- b) 160
- c) 64
- d) 96



DIÁRIO OFICIAL

MUNICÍPIO DE GARÇA

Conforme Lei Municipal nº 4.931, de 02 de julho de 2014

Terça-feira, 09 de abril de 2024

Ano XI | Edição nº 2334

Página 12 de 46



Prefeitura Municipal de Garça

Estado de São Paulo

CONHECIMENTOS GERAIS

21) Considerando a Portaria 344/1998 que aprova o regulamento técnico sobre substâncias e medicamentos sujeitos a controle especial, assinale a alternativa correta:

- a) A prescrição poderá conter em cada receita, no máximo 5 (cinco) substâncias constantes da lista "C1" (outras substâncias sujeitas a controle especial).
- b) A quantidade prescrita de cada substância constante da lista "C1" (outras substâncias sujeitas a controle especial) e "C5" (anabolizantes), ficará limitada a 5 (cinco) ampolas e para as demais formas farmacêuticas, a quantidade para o tratamento correspondente a no máximo 60 (sessenta) dias.
- c) A Notificação de Receita "B", de cor azul, impressa as expensas do profissional ou da instituição, terá validade por um período de 60 (sessenta) dias contados a partir de sua emissão e somente dentro da Unidade Federativa que concedeu a numeração.
- d) A Notificação de Receita Especial da Talidomida, terá validade de 30 (trinta) dias, contados a partir de sua emissão e somente dentro da Unidade Federativa que concedeu a numeração.

22) De acordo com a RENAME, assinale a alternativa cujos medicamentos pertencem ao Componente Especializado da Assistência Farmacêutica:

- a) Acetato de gossiperlina, mepolizumabe, oseltamivir.
- b) Acetato de gossiperlina, mepolizumabe, paricalcitol.
- c) Mepolizumabe, oseltamivir, paricalcitol.
- d) Entecavir, atorvastatina, brimonidina.

23) Analise o caso e responda: Um paciente precisa tomar 4,5ml de um antibiótico, de 6 em 6 horas, durante 7 dias, o frasco do medicamento possui apresentação de 60ml. Quantos frascos deverão ser dispensados para o tratamento completo?

- a) 3 frascos.
- b) 2 frascos.
- c) 1 frasco.
- d) 4 frascos.

24) Conforme portaria SC TIE/MS N° 54, de 11 de novembro de 2020 que aprova o Protocolo Clínico e Diretrizes Terapêuticas do diabetes melito tipo 2. Qual o critério de inclusão do paciente para recebimento do medicamento Dapagliflozina 10mg pelo Componente Especializado da Assistência Farmacêutica?

- a) Idade máxima de 65 anos e doença cardiovascular estabelecida que não responderam ao tratamento otimizado com metformina.
- b) Idade máxima de 65 anos e doença cardiovascular estabelecida que não



DIÁRIO OFICIAL

MUNICÍPIO DE GARÇA

Conforme Lei Municipal nº 4.931, de 02 de julho de 2014

Terça-feira, 09 de abril de 2024

Ano XI | Edição nº 2334

Página 13 de 46



Prefeitura Municipal de Garça

Estado de São Paulo

responderam ao tratamento otimizado com metformina e sulfoniluréias.

c) Idade mínima de 65 anos e doença cardiovascular estabelecida que não responderam ao tratamento otimizado com metformina.

d) Idade mínima de 65 anos e doença cardiovascular estabelecida que não responderam ao tratamento otimizado com metformina e sulfoniluréias.

25) O médico prescreveu em notificação de receita "B", o uso contínuo de diazepam 10mg, 1(um) comprimido ao dia. De acordo com a portaria 344/1998, que aprova o regulamento técnico sobre substâncias e medicamentos sujeitos a controle especial, qual a quantidade máxima que poderá ser dispensada pelo farmacêutico?

a) 30 comprimidos.

b) 90 comprimidos.

c) 60 comprimidos.

d) 120 comprimidos.

26) De acordo resolução Nº 724, de 29 de abril de 2022, sobre o Código de Ética Farmacêutica, é dever do farmacêutico:

a) Fracionar medicamento, produto, substância ou insumo, em contrariedade à legislação vigente, ou permitir que tais práticas sejam realizadas.

b) Dispensar ou aviar prescrições médicas ou de outros profissionais em desacordo com a técnica farmacêutica e/ou as boas práticas de farmácia e/ou a legislação vigente.

c) Produzir, manipular, fornecer, manter em estoque, armazenar, comercializar, dispensar ou permitir que sejam dispensados meio, instrumento, substância, conhecimento, medicamento, fórmula magistral/oficial ou especialidade farmacêutica, fracionada ou não, que não inclua a identificação clara e precisa sobre a(s) substância(s) ativa(s) nela contida(s), suas respectivas quantidades, bem como informações imprescindíveis de rotulagem e garantia da procedência e rastreabilidade, contrariando as normas legais e técnicas, excetuando-se a dispensação hospitalar interna, em que poderá haver a codificação do medicamento que for fracionado sem, contudo, omitir o seu nome ou fórmula.

d) Fornecer orientações necessárias ao usuário, objetivando a garantia, a segurança e a efetividade da terapêutica, observando o uso racional de medicamentos.

27) O Componente Estratégico da Assistência Farmacêutica garante o acesso aos medicamentos e insumos para as seguintes doenças:

a) Tracoma, meningite, leishmaniose, doença de Chagas e diabetes.

b) Esquistossomose, hepatite, dengue, febre maculosa e glaucoma.

c) Tuberculose, hanseníase, toxoplasmose, aids e hepatite.

d) Influenza, tuberculose, aids, hepatite e epilepsia.



DIÁRIO OFICIAL

MUNICÍPIO DE GARÇA

Conforme Lei Municipal nº 4.931, de 02 de julho de 2014

Terça-feira, 09 de abril de 2024

Ano XI | Edição nº 2334

Página 14 de 46



Prefeitura Municipal de Garça

Estado de São Paulo

28) Quais são as apresentações farmacêuticas disponíveis para o medicamento Fosfato de Oseltamivir?

- a) Fosfato de Oseltamivir 30mg, Fosfato de Oseltamivir 45mg e Fosfato de Oseltamivir 75mg.
- b) Fosfato de Oseltamivir 30mg, Fosfato de Oseltamivir 60mg e Fosfato de Oseltamivir 100mg.
- c) Fosfato de Oseltamivir 45mg, Fosfato de Oseltamivir 75mg e Fosfato de Oseltamivir 100mg.
- d) Fosfato de Oseltamivir 60mg, Fosfato de Oseltamivir 250mg e Fosfato de Oseltamivir 500mg.

29) De acordo com a Portaria 344/1998, os medicamentos de controle especial podem ser prescritos por:

- a) Médicos, médicos veterinários, e psicólogos.
- b) Médicos, médicos veterinários e cirurgiões dentistas.
- c) Médicos, médicos veterinários e farmacêuticos.
- d) Somente por médicos.

30) Assinale a alternativa correta sobre a prescrição e a dispensação de antimicrobianos:

- a) A receita de antimicrobiano é válida em todo território nacional por 15 dias a contar da data da sua emissão.
- b) Em situações de tratamento prolongado a receita poderá ser utilizada para aquisições posteriores dentro de um período de 180 dias a contar da data de sua emissão.
- c) A receita de antimicrobianos poderá conter a prescrição de outras categorias e medicamentos que não sejam sujeitos a controle especial.
- d) A dispensação em farmácias e drogarias públicas e privadas dar-se-á mediante a retenção da 1ª (primeira) via da receita, devendo a 2ª (segunda) via ser devolvida ao paciente.



DIÁRIO OFICIAL

MUNICÍPIO DE GARÇA

Conforme Lei Municipal nº 4.931, de 02 de julho de 2014

Terça-feira, 09 de abril de 2024

Ano XI | Edição nº 2334

Página 15 de 46



Prefeitura Municipal de Garça

Estado de São Paulo

PROVA OBJETIVA

Processo Seletivo 002/2024

Nome completo do candidato:

Data da prova:

--	--

Função: Nutricionista

LÍNGUA PORTUGUESA

- 1) Analise as frases abaixo e assinale a que está escrita no sentido figurado.
 - a) João é nutricionista e atende em seu consultório particular.
 - b) Ana Paula é uma excelente mãe.
 - c) Paulo é um bom farmacêutico.
 - d) Angélica é fonoaudióloga e fica uma onça quando seus pacientes faltam na terapia.
- 2) Assinale a frase que faz uso da figura de linguagem “Hipérbole”.
 - a) Já fiz o serviço de casa um milhão de vezes durante a semana, mas a casa continua suja.
 - b) Estou morto, mas vivo.
 - c) Língua Portuguesa é uma delícia como chocolate.
 - d) Preciso descer para baixo e utilizar o banheiro.
- 3) Analise as orações escritas abaixo e assinale qual faz uso do substantivo abstrato.
 - a) O Brasil é um país de todos.
 - b) No lago artificial tem um grande cardume de tilápias.
 - c) Felipe está com muita saudade do seu antigo emprego.
 - d) Beatriz gosta de comer cachorro-quente.
- 4) Assinale a oração que está escrita em voz passiva.
 - a) O professor Gilberto corrigiu a prova hoje.
 - b) O remédio foi entregue pelo farmacêutico.
 - c) O fonoaudiólogo da prefeitura é gentil.
 - d) O nutricionista é elegante.



DIÁRIO OFICIAL

MUNICÍPIO DE GARÇA

Conforme Lei Municipal nº 4.931, de 02 de julho de 2014

Terça-feira, 09 de abril de 2024

Ano XI | Edição nº 2334

Página 16 de 46



Prefeitura Municipal de Garça

Estado de São Paulo

- 5) Indique em qual das frases escritas abaixo não foi empregado corretamente o uso da crase.
- a) Maria foi à farmácia buscar seu remédio.
 - b) Alice foi à nutricionista, pois está abaixo do peso ideal.
 - c) Flora gosta de fazer terapia com à fonoaudióloga, pois faz bem à saúde.
 - d) As terapias estão diminuindo à medida que Paulo está evoluindo.
- 6) Analise as orações abaixo que fazem o uso das palavras “mau / mal” e selecione a alternativa correta.
- I – O líder é um mau-caráter.
 - II – A luz foi mal instalada.
 - III – As atividades do dia foram mau planejadas.
 - IV – Os biscoitos estavam mal embalados.
 - V – Samuel é um mau educado.
- a) Somente as alternativas I e IV estão corretas.
 - b) As alternativas III e V estão incorretas.
 - c) A alternativa II está incorreta.
 - d) Todas as alternativas estão corretas.
- 7) Selecione a oração que faz o uso correto da colocação pronominal mesóclise.
- a) Quando tiver um tempo disponível, contar-lhe-ei sobre meu novo emprego.
 - b) Diga-me mais sobre você.
 - c) Nunca o vi tão choroso.
 - d) Nenhuma das alternativas está correta.
- 8) Analise a charge a seguir e assinale a alternativa que a descreve corretamente.



Prefeitura Municipal de Garça

Estado de São Paulo

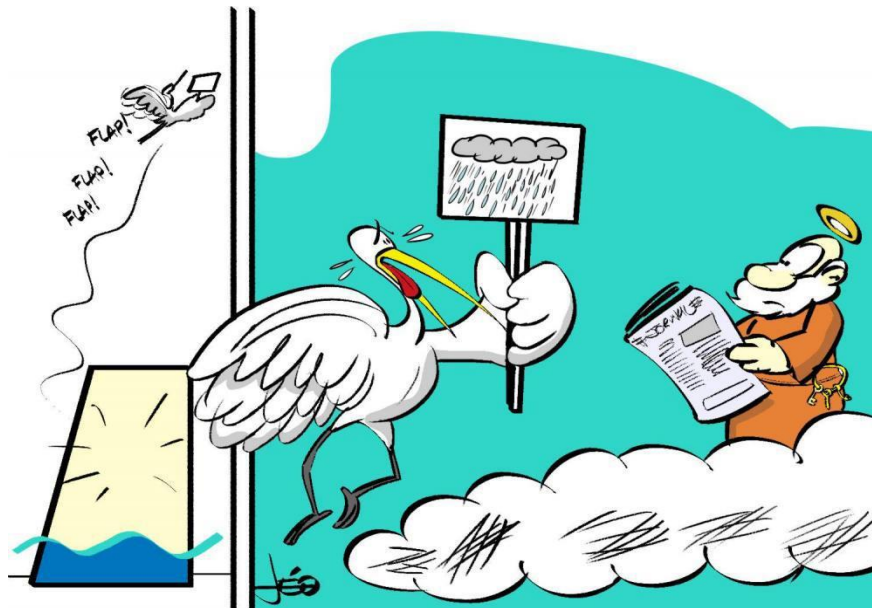
Disponível em: <https://www.garcaemfoco.com.br/noticia/495/defesa-civil-alerta-para-calor-extremo-de-ate-45o>

- a) A charge retrata o calor intenso que estamos vivenciando nos últimos anos em Garça/SP.
- b) A charge retrata o excesso de chuva no estado de São Paulo.
- c) A charge retratada que a Garça é um animal irracional.
- d) Nenhuma das alternativas está correta.

Leia o texto para responder às questões 9 e 10.

Dia Mundial da Conscientização do Autismo

Um dia de empatia e reflexão para um mundo mais inclusivo para todos.

Criado em 2007 pela ONU, o Dia Mundial de Conscientização sobre o Autismo é celebrado no dia 2 de abril. O objetivo da data é promover conhecimento sobre o espectro autista, bem como sobre as necessidades e os direitos das pessoas autistas. O autismo é um transtorno do neurodesenvolvimento que pode caracterizar desenvolvimento atípico, manifestações comportamentais, déficits na comunicação e na interação social.

Dada a larga variação de características e os diferentes graus de necessidade de suporte, o autismo foi classificado como um espectro em 2013,



DIÁRIO OFICIAL

MUNICÍPIO DE GARÇA

Conforme Lei Municipal nº 4.931, de 02 de julho de 2014

Terça-feira, 09 de abril de 2024

Ano XI | Edição nº 2334

Página 18 de 46



Prefeitura Municipal de Garça

Estado de São Paulo

pela American Psychiatric Association. Os suportes terapêuticos podem promover mais autonomia e qualidade de vida à pessoa autista e podem ser realizados por equipes multidisciplinares, integradas por diversos profissionais.

Pais e cuidadores também precisam receber orientações adequadas e os ambientes devem ser acessíveis, inclusivos e acolhedores à pessoa autista. O diagnóstico oportuno de TEA e encaminhamento para intervenções comportamentais e apoio educacional na idade mais precoce possível, pode levar a melhores resultados a longo prazo.

Fonte: <https://www.gov.br/prf/pt-br/noticias/uniprf/2023/abril/dia-mundial-da-conscientizacao-do-autismo> (ADAPTADO).

9) Em que ano o Autismo foi classificado como transtorno?

- a) 2007
- b) 2013
- c) 2023
- d) 2024

10) Qual é o objetivo do “Dia Mundial de Conscientização do Autismo”?

- a) Esclarecer que o autismo é um transtorno de neurodesenvolvimento.
- b) Orientar os pais e educadores.
- c) Encaminhar para apoio educacional e suportes terapêuticos.
- d) Promover conhecimento sobre o espectro autista.

MATEMÁTICA

11) Em uma farmácia 24 horas a entrega de medicamentos pelos fornecedores acontece de forma escalonada, conforme mostra a tabela abaixo:

FORNECEDOR	INTERVALO DE TEMPO DAS ENTREGAS DE MEDICAMENTOS (HORAS)
1	4 EM 4
2	6 EM 6
3	8 EM 8



DIÁRIO OFICIAL

MUNICÍPIO DE GARÇA

Conforme Lei Municipal nº 4.931, de 02 de julho de 2014

Terça-feira, 09 de abril de 2024

Ano XI | Edição nº 2334

Página 19 de 46



Prefeitura Municipal de Garça

Estado de São Paulo

Se os fornecedores realizarem a primeira entrega juntos, depois de quantas horas estarão juntos novamente fazendo entregas?

- a) 06 horas
- b) 12 horas
- c) 16 horas
- d) 24 horas

12) Uma fonoaudióloga atende 20 pacientes por dia em 4 horas de trabalho diário, porém, com o aumento da demanda ela passará atender 35 pacientes por dia, qual será a carga horária de trabalho desta fonoaudióloga, para que ela mantenha seu ritmo de trabalho?

- a) 5 horas
- b) 6 horas
- c) 7 horas
- d) 8 horas

13) A Prefeitura de Garça conta com 15 nutricionistas em seu quadro de colaboradores, porém devido à alta demanda de atendimentos, a Prefeitura ampliará o número de profissionais de nutrição em 40%. Qual será a quantidade de colaboradores desta área após a ampliação?

- a) 18
- b) 21
- c) 20
- d) 19

14) Priscilla é uma pessoa bem-organizada financeiramente, porém, no mês de janeiro suas contas mensais tiveram um aumento devido aos impostos, sendo necessário tomar emprestado a juros simples, o valor de R\$ 2.000,00 para quitar suas despesas. Tal empréstimo foi realizado a uma taxa fixa de 3% ao mês, durante o período de 6 meses. Qual será o valor dos juros desta operação?

- a) 360,00
- b) 120,00
- c) 600,00
- d) 60,00

15) Richard é nutricionista no município de Garça e necessita realizar um levantamento do peso médio de seus pacientes do sexo masculino, para facilitar seus cálculos ele elaborou uma tabela conforme consta abaixo:



DIÁRIO OFICIAL

MUNICÍPIO DE GARÇA

Conforme Lei Municipal nº 4.931, de 02 de julho de 2014

Terça-feira, 09 de abril de 2024

Ano XI | Edição nº 2334

Página 20 de 46



Prefeitura Municipal de Garça

Estado de São Paulo

PACIENTE	PESO
André	85 kg
Lucas	80 kg
Thiago	103 kg
João	75 kg
Alex	112 kg

Qual foi o peso médio encontrado por Richard?

- a) 100 kg
- b) 90 kg
- c) 85 kg
- d) 91 kg

16) Cristiano é farmacêutico, recebeu um receituário médico dos EUA com a medicação prescrita em grama (g), porém, no Brasil este medicamento é vendido em miligrama (mg), qual é a transformação correta deste medicamento?

2 g = _____ mg

- a) 20 mg
- b) 200 mg
- c) 2.000 mg
- d) 20.000 mg

17) A fonoaudióloga do município de Garça mudará seu espaço de atendimento, porém, o departamento de compras necessita de informações da metragem da nova sala que será retangular para a compra dos móveis. Sabendo que a sala terá 2,7 metros de largura e 3,2 metros de comprimento, qual o perímetro e a área respectivamente desta sala?

- a) 11,8 m / 5,9 m²
- b) 11,8 m / 8,64 m²
- c) 5,9 m² / 11,8 m
- d) 8,64 m / 11,8 m²

18) A Secretaria Municipal de Saúde de Garça fez o levantamento dos atendimentos realizados pelos nutricionistas, farmacêuticos e fonoaudiólogos no mês de fevereiro, conforme mostra o gráfico abaixo.



DIÁRIO OFICIAL

MUNICÍPIO DE GARÇA

Conforme Lei Municipal nº 4.931, de 02 de julho de 2014

Terça-feira, 09 de abril de 2024

Ano XI | Edição nº 2334

Página 21 de 46



Prefeitura Municipal de Garça

Estado de São Paulo

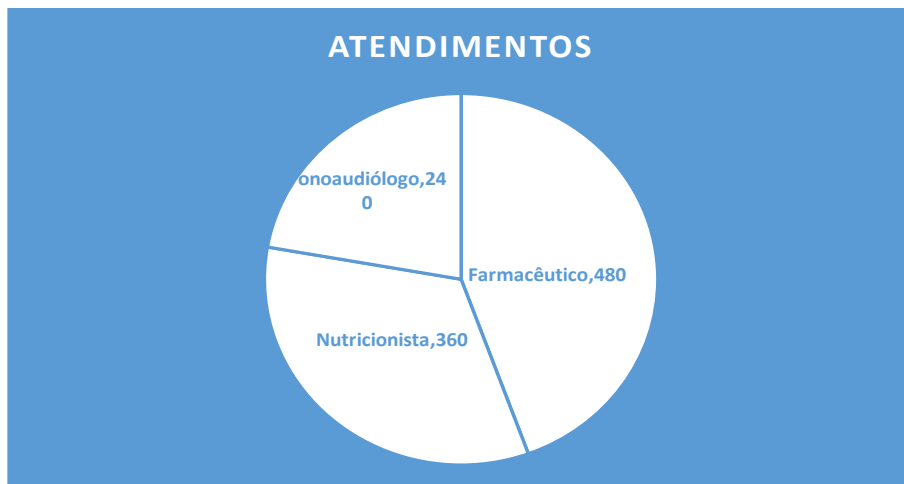

Após um trabalho intenso da equipe de saúde, os atendimentos dos farmacêuticos diminuíram em 15% no mês de março, sendo assim, quantos atendimentos foram realizados por eles (farmacêuticos) no referido mês?

- a) 408 atendimentos
- b) 400 atendimentos
- c) 1080 atendimentos
- d) 480 atendimentos

19) A fonoaudióloga do município de Garça orientou um de seus pacientes que o mesmo deveria fazer um exercício levantando por diversas vezes a língua em um ângulo agudo. Sendo assim, qual seria a abertura deste ângulo?

- a) $> 90^\circ$
- b) 90°
- c) $< 90^\circ$
- d) 180°

20) A Prefeitura Municipal de Garça realizou o levantamento da demanda dos nutricionistas nos meses de janeiro, fevereiro e março, onde identificou que em janeiro foram 2/10, fevereiro 3/10 e março 5/10. Sabendo que no trimestre foram realizadas 320 consultas, quantos pacientes foram atendidos no mês de fevereiro?

- a) 128
- b) 160
- c) 64
- d) 96



DIÁRIO OFICIAL

MUNICÍPIO DE GARÇA

Conforme Lei Municipal nº 4.931, de 02 de julho de 2014

Terça-feira, 09 de abril de 2024

Ano XI | Edição nº 2334

Página 22 de 46



Prefeitura Municipal de Garça

Estado de São Paulo

CONHECIMENTOS GERAIS

21) Edulcorantes são aditivos de baixa caloria que proporcionam sabor doce aos alimentos. A RDC nº 18, de 24/03/2008, dispõe sobre “regulamento técnico que autoriza o uso de aditivos edulcorantes em alimentos, com seus respectivos limites máximos”. Pessoas portadoras da doença fenilcetonúria, distúrbio genético metabólico dos aminoácidos, NÃO podem consumir o edulcorante:

- a) Sorbitol
- b) Sucralose
- c) Ciclamato
- d) Aspartame

22) “As vitaminas são essenciais ao nosso organismo, atuando em conjunto com algumas enzimas, controlando atividades das células e diversas funções do corpo. A deficiência de uma vitamina hidrossolúvel origina a pelagra caracterizada por feridas, mudanças no aspecto das mucosas e sintomas mentais.” Trata-se da vitamina:

- a) C
- b) B1
- c) B2
- d) B3

23) “Alguns nutrientes tem importância na prevenção e tratamento da obesidade, pois auxiliam nas dietas de emagrecimento e prevenção da lipogênese, já que confere um aumento da lipólise e altera a absorção de gordura pelo organismo.”

Assinale qual nutriente abaixo está de acordo com a afirmação acima:

- a) Iodo
- b) Cálcio
- c) Fósforo
- d) Manganês

24) De acordo com Pedro Escudero (1937), a elaboração dos cardápios deve obedecer as Leis da Alimentação. Essas leis expressam as orientações para uma dieta que garante crescimento, manutenção e desenvolvimento saudáveis. Uma dessas leis, define que a alimentação deve garantir as necessidades dos indivíduos, respeitando suas particularidades. Trata-se da Lei da:

- a) Harmonia
- b) Qualidade
- c) Adequação
- d) Quantidade



DIÁRIO OFICIAL

MUNICÍPIO DE GARÇA

Conforme Lei Municipal nº 4.931, de 02 de julho de 2014

Terça-feira, 09 de abril de 2024

Ano XI | Edição nº 2334

Página 23 de 46



Prefeitura Municipal de Garça

Estado de São Paulo

25) De acordo com o PROGRAMA NACIONAL DA ALIMENTAÇÃO ESCOLAR (PNAE 2022), “a elaboração do cardápio, deve considerar diversos fatores, com a finalidade de promover hábitos saudáveis, atendendo as necessidades nutricionais diárias dos alunos”. Qual das alternativas abaixo, NÃO é um dos fatores considerados na elaboração do cardápio escolar:

- 50% do cardápio em alimentos ultraprocessados.
- Diagnóstico da população atendida.
- Infraestrutura e recursos humanos das escolas.
- Custo do cardápio.

26) “Doenças Transmitidas por Alimentos (DTAs) são causadas pela ingestão de alimentos ou bebidas contaminadas por vários micro-organismos. Entre estes causadores, há um agente que tem produtos de carne bovina e de ave e produtos a base de ovos crus como envolvidos e os sintomas são: dores abdominais, diarreia, calafrios, febre, náuseas, vômitos, mal estar, dores musculares e cefaleia.

Os fatores para o surto são: matéria prima contaminada pela origem, contaminação cruzada de ingredientes crus de origem animal, manipulação de produtos prontos em tempo/temperatura insuficientes. Trata-se de:

- Bacillus cereus
- Staphylococcus aureus
- Salmonella spp
- Clostridium perfringens

27) “Em um dia típico, aconteceu um surto de DTA (Doença transmitida por Alimento) em 5 integrantes da mesma família, na comunidade. Durante a Avaliação Clínica na Unidade Básica de Saúde, as crianças começaram a apresentar sintomas após algumas horas do consumo da refeição como: vertigem, visão dupla, boca seca, dificuldade para falar, respirar, fraqueza muscular.” A partir dos dados anteriores e considerando que no almoço foram oferecidos salada de tomate e palmito em conserva, carne moída, arroz e feijão, qual seria o agente causador?

- Vibrio cholerae
- Salmonella typhi
- Clostridium Botulinum
- Listeria monocytogenes.

28) Em conformidade com a Publicação do Ministério da Saúde, no “Caderno da Atenção Básica: Obesidade”, assinalar a alternativa que preenche as lacunas abaixo CORRETAMENTE:

Da mesma forma que o excesso de _____ traz risco, o



DIÁRIO OFICIAL

MUNICÍPIO DE GARÇA

Conforme Lei Municipal nº 4.931, de 02 de julho de 2014

Terça-feira, 09 de abril de 2024

Ano XI | Edição nº 2334

Página 24 de 46



Prefeitura Municipal de Garça

Estado de São Paulo

padrão de distribuição de gordura tem implicações diferenciadas à saúde. Indivíduos com circunferência abdominal aumentada apresentam aumento de _____, que confere risco para distúrbios metabólicos, em especial à hipertensão arterial, independentemente do IMC.

- a) Massa corporal - Tecido adiposo visceral
- b) Peso - Hipertensão arterial
- c) Exercícios físicos - Obesidade
- d) Alimentos ultraprocessados - Glicemia capilar

29) Qual o requerimento diário de ferro que uma paciente gestante necessita para aumentar o seu próprio volume sanguíneo e transferir à placenta e ao feto o teor necessário deste mineral?

- a) 4 mg
- b) 6 mg
- c) 8 mg
- d) 10 mg

30) Paciente do sexo masculino, 66 anos, 1,70m de altura e peso de 82 kg. Determine a classificação do estado nutricional desse paciente, a partir dos dados apresentados.

- a) Obesidade
- b) Baixo peso
- c) Euforia
- d) Sobrepeso



DIÁRIO OFICIAL

MUNICÍPIO DE GARÇA

Conforme Lei Municipal nº 4.931, de 02 de julho de 2014

Terça-feira, 09 de abril de 2024

Ano XI | Edição nº 2334

Página 25 de 46



Prefeitura Municipal de Garça
Estado de São Paulo

PROVA OBJETIVA

Processo Seletivo 002/2024

Nome completo do candidato:

Data da prova:

--	--

Função: Fonoaudiólogo

LÍNGUA PORTUGUESA

- 1) Analise as frases abaixo e assinale a que está escrita no sentido figurado.
 - a) João é nutricionista e atende em seu consultório particular.
 - b) Ana Paula é uma excelente mãe.
 - c) Paulo é um bom farmacêutico.
 - d) Angélica é fonoaudióloga e fica uma onça quando seus pacientes faltam na terapia.

- 2) Assinale a frase que faz uso da figura de linguagem "Hipérbole".
 - a) Já fiz o serviço de casa um milhão de vezes durante a semana, mas a casa continua suja.
 - b) Estou morto, mas vivo.
 - c) Língua Portuguesa é uma delícia como chocolate.
 - d) Preciso descer para baixo e utilizar o banheiro.

- 3) Analise as orações escritas abaixo e assinale qual faz uso do substantivo abstrato.
 - a) O Brasil é um país de todos.
 - b) No lago artificial tem um grande cardume de tilápias.
 - c) Felipe está com muita saudade do seu antigo emprego.
 - d) Beatriz gosta de comer cachorro-quente.

- 4) Assinale a oração que está escrita em voz passiva.



DIÁRIO OFICIAL

MUNICÍPIO DE GARÇA

Conforme Lei Municipal nº 4.931, de 02 de julho de 2014

Terça-feira, 09 de abril de 2024

Ano XI | Edição nº 2334

Página 26 de 46



Prefeitura Municipal de Garça

Estado de São Paulo

- a) O professor Gilberto corrigiu a prova hoje.
- b) O remédio foi entregue pelo farmacêutico.
- c) O fonoaudiólogo da prefeitura é gentil.
- d) O nutricionista é elegante.
- 5) Indique em qual das frases escritas abaixo não foi empregado corretamente o uso da crase.
- a) Maria foi à farmácia buscar seu remédio.
- b) Alice foi à nutricionista, pois está abaixo do peso ideal.
- c) Flora gosta de fazer terapia com à fonoaudióloga, pois faz bem à saúde.
- d) As terapias estão diminuindo à medida que Paulo está evoluindo.
- 6) Analise as orações abaixo que fazem o uso das palavras “mau / mal” e selecione a alternativa correta.
- I – O líder é um mau-caráter.
- II – A luz foi mal instalada.
- III – As atividades do dia foram mau planejadas.
- IV – Os biscoitos estavam mal embalados.
- V – Samuel é um mau educado.
- a) Somente as alternativas I e IV estão corretas.
- b) As alternativas III e V estão incorretas.
- c) A alternativa II está incorreta.
- d) Todas as alternativas estão corretas.
- 7) Selecione a oração que faz o uso correto da colocação pronominal mesóclise.
- a) Quando tiver um tempo disponível, contar-lhe-ei sobre meu novo emprego.
- b) Diga-me mais sobre você.
- c) Nunca o vi tão choroso.
- d) Nenhuma das alternativas está correta.



Prefeitura Municipal de Garça

Estado de São Paulo

8) Analise a charge a seguir e assinale a alternativa que a descreve corretamente.

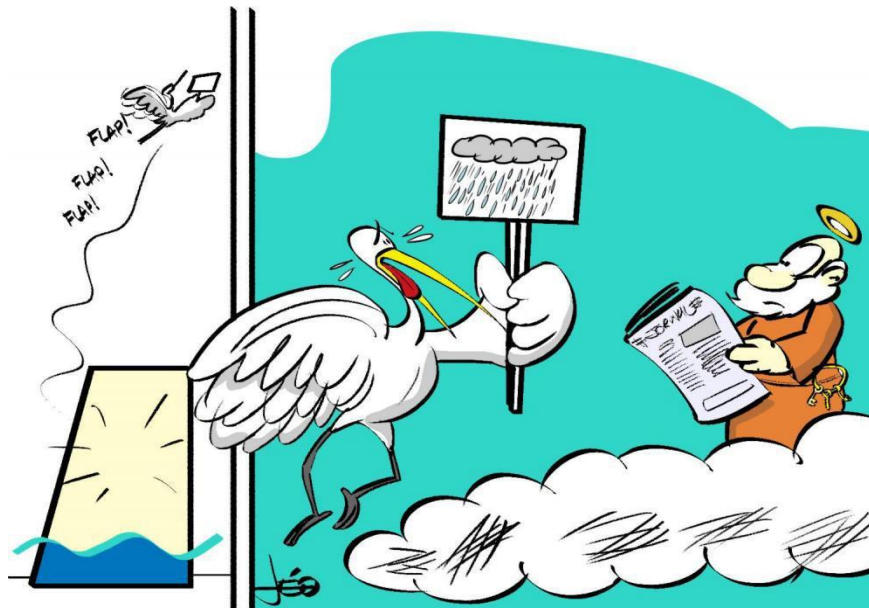

Disponível em: <https://www.garcaemfoco.com.br/noticia/495/defesa-civil-alerta-para-calor-extremo-de-ate-450>

- a) A charge retrata o calor intenso que estamos vivenciando nos últimos anos em Garça/SP.
- b) A charge retrata o excesso de chuva no estado de São Paulo.
- c) A charge retratada que a Garça é um animal irracional.
- d) Nenhuma das alternativas está correta.

Leia o texto para responder às questões 9 e 10.

Dia Mundial da Conscientização do Autismo

Um dia de empatia e reflexão para um mundo mais inclusivo para todos.

Criado em 2007 pela ONU, o Dia Mundial de Conscientização sobre o Autismo é celebrado no dia 2 de abril. O objetivo da data é promover conhecimento sobre o espectro autista, bem como sobre as necessidades e os



DIÁRIO OFICIAL

MUNICÍPIO DE GARÇA

Conforme Lei Municipal nº 4.931, de 02 de julho de 2014

Terça-feira, 09 de abril de 2024

Ano XI | Edição nº 2334

Página 28 de 46



Prefeitura Municipal de Garça

Estado de São Paulo

direitos das pessoas autistas. O autismo é um transtorno do neurodesenvolvimento que pode caracterizar desenvolvimento atípico, manifestações comportamentais, déficits na comunicação e na interação social.

Dada a larga variação de características e os diferentes graus de necessidade de suporte, o autismo foi classificado como um espectro em 2013, pela American Psychiatric Association. Os suportes terapêuticos podem promover mais autonomia e qualidade de vida à pessoa autista e podem ser realizados por equipes multidisciplinares, integradas por diversos profissionais.

Pais e cuidadores também precisam receber orientações adequadas e os ambientes devem ser acessíveis, inclusivos e acolhedores à pessoa autista. O diagnóstico oportuno de TEA e encaminhamento para intervenções comportamentais e apoio educacional na idade mais precoce possível, pode levar a melhores resultados a longo prazo.

Fonte: <https://www.gov.br/prf/pt-br/noticias/uniprf/2023/abril/dia-mundial-da-conscientizacao-do-autismo> (ADAPTADO).

9) Em que ano o Autismo foi classificado como transtorno?

- a) 2007
- b) 2013
- c) 2023
- d) 2024

10) Qual é o objetivo do “Dia Mundial de Conscientização do Autismo”?

- a) Esclarecer que o autismo é um transtorno de neurodesenvolvimento.
- b) Orientar os pais e educadores.
- c) Encaminhar para apoio educacional e suportes terapêuticos.
- d) Promover conhecimento sobre o espectro autista.

MATEMÁTICA

11) Em uma farmácia 24 horas a entrega de medicamentos pelos fornecedores acontece de forma escalonada, conforme mostra a tabela abaixo:



DIÁRIO OFICIAL

MUNICÍPIO DE GARÇA

Conforme Lei Municipal nº 4.931, de 02 de julho de 2014

Terça-feira, 09 de abril de 2024

Ano XI | Edição nº 2334

Página 29 de 46



Prefeitura Municipal de Garça

Estado de São Paulo

FORNECEDOR	INTERVALO DE TEMPO DAS ENTREGAS DE MEDICAMENTOS (HORAS)
1	4 EM 4
2	6 EM 6
3	8 EM 8

Se os fornecedores realizarem a primeira entrega juntos, depois de quantas horas estarão juntos novamente fazendo entregas?

- a) 06 horas
- b) 12 horas
- c) 16 horas
- d) 24 horas

12) Uma fonoaudióloga atende 20 pacientes por dia em 4 horas de trabalho diário, porém, com o aumento da demanda ela passará atender 35 pacientes por dia, qual será a carga horária de trabalho desta fonoaudióloga, para que ela mantenha seu ritmo de trabalho?

- a) 5 horas
- b) 6 horas
- c) 7 horas
- d) 8 horas

13) A Prefeitura de Garça conta com 15 nutricionistas em seu quadro de colaboradores, porém devido à alta demanda de atendimentos, a Prefeitura ampliará o número de profissionais de nutrição em 40%. Qual será a quantidade de colaboradores desta área após a ampliação?

- a) 18
- b) 21
- c) 20
- d) 19



DIÁRIO OFICIAL

MUNICÍPIO DE GARÇA

Conforme Lei Municipal nº 4.931, de 02 de julho de 2014

Terça-feira, 09 de abril de 2024

Ano XI | Edição nº 2334

Página 30 de 46



Prefeitura Municipal de Garça

Estado de São Paulo

14) Priscilla é uma pessoa bem-organizada financeiramente, porém, no mês de janeiro suas contas mensais tiveram um aumento devido aos impostos, sendo necessário tomar emprestado a juros simples, o valor de R\$ 2.000,00 para quitar suas despesas. Tal empréstimo foi realizado a uma taxa fixa de 3% ao mês, durante o período de 6 meses. Qual será o valor dos juros desta operação?

- a) 360,00
- b) 120,00
- c) 600,00
- d) 60,00

15) Richard é nutricionista no município de Garça e necessita realizar um levantamento do peso médio de seus pacientes do sexo masculino, para facilitar seus cálculos ele elaborou uma tabela conforme consta abaixo:

PACIENTE	PESO
André	85 kg
Lucas	80 kg
Thiago	103 kg
João	75 kg
Alex	112 kg

Qual foi o peso médio encontrado por Richard?

- a) 100 kg
- b) 90 kg
- c) 85 kg
- d) 91 kg

16) Cristiano é farmacêutico, recebeu um receituário médico dos EUA com a medicação prescrita em grama (g), porém, no Brasil este medicamento é vendido em miligrama (mg), qual é a transformação correta deste medicamento?

$$2 \text{ g} = \underline{\hspace{2cm}} \text{ mg}$$



DIÁRIO OFICIAL

MUNICÍPIO DE GARÇA

Conforme Lei Municipal nº 4.931, de 02 de julho de 2014

Terça-feira, 09 de abril de 2024

Ano XI | Edição nº 2334

Página 31 de 46



Prefeitura Municipal de Garça

Estado de São Paulo

- a) 20 mg
- b) 200 mg
- c) 2.000 mg
- d) 20.000 mg

17) A fonoaudióloga do município de Garça mudará seu espaço de atendimento, porém, o departamento de compras necessita de informações da metragem da nova sala que será retangular para a compra dos móveis. Sabendo que a sala terá 2,7 metros de largura e 3,2 metros de comprimento, qual o perímetro e a área respectivamente desta sala?

- a) 11,8 m / 5,9 m²
- b) 11,8 m / 8,64 m²
- c) 5,9 m² / 11,8 m
- d) 8,64 m / 11,8 m²

18) A Secretaria Municipal de Saúde de Garça fez o levantamento dos atendimentos realizados pelos nutricionistas, farmacêuticos e fonoaudiólogos no mês de fevereiro, conforme mostra o gráfico abaixo.

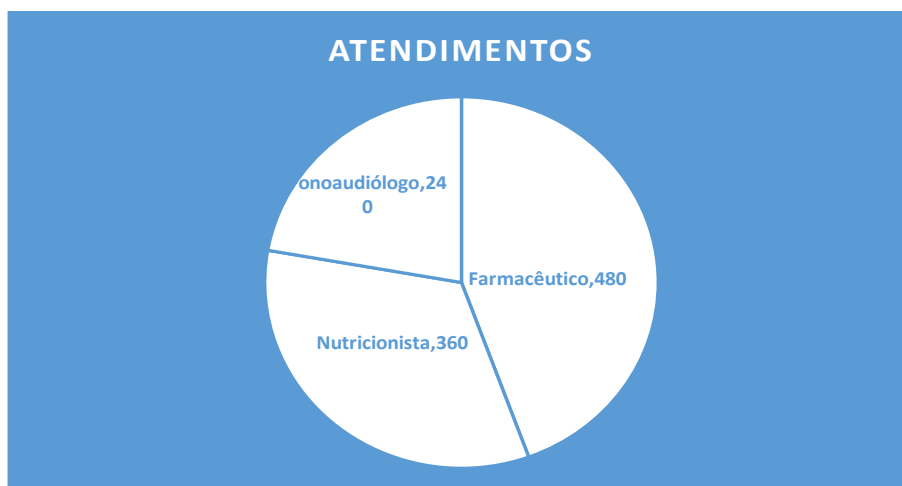

Após um trabalho intenso da equipe de saúde, os atendimentos dos farmacêuticos diminuiram em 15% no mês de março, sendo assim, quantos atendimentos foram realizados por eles (farmacêuticos) no referido mês?

- a) 408 atendimentos



DIÁRIO OFICIAL

MUNICÍPIO DE GARÇA

Conforme Lei Municipal nº 4.931, de 02 de julho de 2014

Terça-feira, 09 de abril de 2024

Ano XI | Edição nº 2334

Página 32 de 46



Prefeitura Municipal de Garça

Estado de São Paulo

- b) 400 atendimentos
- c) 1080 atendimentos
- d) 480 atendimentos

19) A fonoaudióloga do município de Garça orientou um de seus pacientes que o mesmo deveria fazer um exercício levantando por diversas vezes a língua em um ângulo agudo. Sendo assim, qual seria a abertura deste ângulo?

- a) $> 90^\circ$
- b) 90°
- c) $< 90^\circ$
- d) 180°

20) A Prefeitura Municipal de Garça realizou o levantamento da demanda dos nutricionistas nos meses de janeiro, fevereiro e março, onde identificou que em janeiro foram 2/10, fevereiro 3/10 e março 5/10. Sabendo que no trimestre foram realizadas 320 consultas, quantos pacientes foram atendidos no mês de fevereiro?

- a) 128
- b) 160
- c) 64
- d) 96

CONHECIMENTOS GERAIS

21) A comunicação é definida como sendo o ato pelo qual uma pessoa transmite a mensagem para outra pessoa, ou seja, é o mecanismo de tornar comum algo por meio de um contato. Sendo assim, analise as afirmativas abaixo e as classifique como verdadeira ou falsa:

I) Comunicar-se é o ato de transmitir informações, ou seja, trocar algum conteúdo, notícia, ideia, sentimento, etc. É a transferência não intencional de informações por meio de um sistema de sinais estabelecido. ()

II) Para que a comunicação aconteça é preciso que uma mensagem seja transferida por meio de duas condições principais: primeiro a presença de dois sistemas, que são um emissor e um ou mais receptores, e a segunda é a transmissão da mensagem em si. ()



DIÁRIO OFICIAL

MUNICÍPIO DE GARÇA

Conforme Lei Municipal nº 4.931, de 02 de julho de 2014

Terça-feira, 09 de abril de 2024

Ano XI | Edição nº 2334

Página 33 de 46



Prefeitura Municipal de Garça

Estado de São Paulo

III) A comunicação pode ocorrer de diversas formas: comunicação verbal, comunicação não-verbal, comunicação escrita e comunicação visual. ()

IV) A fala é o sistema de linguagem mais eficiente utilizado pelos seres humanos, uma vez que toda sociedade desenvolve uma forma de comunicação verbal. ()

- a) I-F II-V III-V IV-V
- b) I-V II-V III-V IV-F
- c) I-V II-F III-V IV-F
- d) I-F II-V III-V IV-F

22) A linguagem é um sistema de comunicação pelo qual é possível expressar ideias, sentimentos, sensações por meio da fala (linguagem verbal), gestos e expressões faciais (linguagem não verbal) ou ambas. Para que a linguagem verbal ocorra, é preciso desenvolver a intenção comunicativa, aquisição de sons de fala, expansão do vocabulário, aquisição dos itens gramaticais, construir frases, planejar e a executar motora para então desencadear a fala. A avaliação da linguagem abrange domínios que são avaliados para chegar a hipótese diagnóstica e planejamento terapêutico, são eles:

- a) Fonologia, semântica, sintaxe, pragmática e discriminação.
- b) Fonologia, semântica, morfologia, sintaxe e reconhecimento.
- c) Fonologia, semântica, morfologia, sintaxe e pragmática.
- d) Fonologia, semântica, sintaxe, pragmática e reconhecimento.

23) Ler e escrever são habilidades cognitivas difíceis que dependem de outras competências para que seu desenvolvimento ocorra de maneira satisfatória. É necessário agregar conhecimentos das linguagens oral e escrita, como também das habilidades cognitivas. Estudos recentes mostram que dificuldades de leitura podem ocorrer devido ao déficit no processamento fonológico. Assinale a alternativa que descreve as habilidades que compõem o processamento fonológico:

- a) Consciência fonológica, memória de trabalho fonológica e acesso lexical.
- b) Consciência fonológica, memória de trabalho fonológica e compreensão lexical.
- c) Inventário fonético, acesso lexical e recuperação fonológica.
- d) Recuperação fonológica, inventário fonético e memória operacional fonológica.



DIÁRIO OFICIAL

MUNICÍPIO DE GARÇA

Conforme Lei Municipal nº 4.931, de 02 de julho de 2014

Terça-feira, 09 de abril de 2024

Ano XI | Edição nº 2334

Página 34 de 46



Prefeitura Municipal de Garça

Estado de São Paulo

- 24) Segundo o Instituto Brasileiro de Fluência, a gagueira é definida como sendo uma interrupção na fluência verbal caracterizada por repetições ou prolongamentos, audíveis ou não, de sons e sílabas. A gagueira do desenvolvimento surge sem dano cerebral aparente ou outra causa conhecida. Qual a idade em que se nota o aparecimento da gagueira do desenvolvimento?
- Geralmente entre um e seis anos de idade.
 - Geralmente entre dois e cinco anos de idade.
 - Geralmente entre dois a seis anos de idade.
 - Geralmente entre um e cinco anos de idade.
- 25) Uma das áreas de atuação do fonoaudiólogo, é a área da Educação. O fonoaudiólogo dentro deste âmbito pode desempenhar diversas ações a fim de promover estratégias de aprendizagem satisfatórias. Abaixo estão elencadas algumas de suas atividades, analise-as e encontre a incorreta.
- Atuação de maneira desintegrada junto à equipe escolar e elaboração de projetos pedagógicos.
 - Elencar as dificuldades institucionais ligadas ao ensino e aprendizagem.
 - Desenvolver ações educativas, formativas e informativas a fim de integrar conhecimento entre comunicação e aprendizagem.
 - Orientações de pais ou responsáveis quanto às questões educacionais de seus filhos.
- 26) O Manual do Diagnóstico e Estatístico de Transtornos Mentais, o DSM V, descreve que Transtorno do Espectro Autista (TEA) é “caracterizado por déficits persistentes na comunicação social e interação social em vários contextos, incluindo déficits na reciprocidade social, comportamentos comunicativos não verbais usados para a interação social e habilidades no desenvolvimento, manutenção e compreensão de relacionamentos. Além dos déficits de comunicação social, o diagnóstico requer a presença de padrões de comportamento, interesses ou atividades restritos e repetitivos”. Os sinais iniciais podem ser notados nos primeiros anos de vida da criança. Assinale a alternativa que descreve exemplos de comportamentos dessa população que podem ser notados nos primeiros anos de vida.
- Movimentos estereotipados ou atípicos, pouco contato ocular, imita e aponta para o que deseja, falta do sorriso social.
 - Pouco contato visual, movimentos estereotipados ou atípicos, compartilham atenção e balbuciam, falta de expressão facial adequada.
 - Apontam, dão sorriso social, movimentos estereotipados ou atípicos, comportamentos de autoagressão.



DIÁRIO OFICIAL

MUNICÍPIO DE GARÇA

Conforme Lei Municipal nº 4.931, de 02 de julho de 2014

Terça-feira, 09 de abril de 2024

Ano XI | Edição nº 2334

Página 35 de 46



Prefeitura Municipal de Garça

Estado de São Paulo

- d) Pouco contato visual, movimentos estereotipados ou atípicos, não apontar para o que deseja, falta de expressão social adequada.

27) A dislexia é classificada como sendo um transtorno do neurodesenvolvimento que prejudica competências básicas de leitura e aprendizagem. É classificada como um transtorno específico de aprendizagem. A pessoa com dislexia apresenta dificuldades em associação do fonema com o grafema, ou seja, o som da letra com a sua representação gráfica, e organizá-los numa sequência temporal, mentalmente. Há diferentes graus de dislexia, leve, moderado e severo, classificado de acordo com as dificuldades apresentadas pelo indivíduo. Abaixo, assinale a alternativa que descreve alguns dos sinais de alerta para a dislexia:

- a) Dificuldades no desenvolvimento da fala, da escrita, da matemática, fluência leitura adequada.
- b) Dificuldades com a linguagem, a escrita, a matemática, a memória e déficit na interação social.
- c) Dificuldades com a linguagem, a escrita, a matemática e a lentidão na aprendizagem da leitura.
- d) Dificuldades no desenvolvimento da fala, da linguagem, da escrita e déficit na interação social.

28) O transtorno dos sons da fala (TSF) é definido como alteração na utilização dos sons da fala, ou seja, são empregados de forma inadequada. Os erros podem ser na produção, na recepção ou na organização desses sons que vão interferir diretamente no desenvolvimento da fala, no desempenho escolar. Estudos recentes subdivide o TSF em:

- a) Transtorno fonológico, atraso de fala, atraso motor de fala e apraxia de fala.
- b) Transtorno fonológico, atraso de fala, erros persistentes, transtornos motores de fala.
- c) Transtorno fonológico, erros persistentes, atraso motor de fala e apraxia de fala.
- d) Transtorno fonológico, erros persistentes, atraso de fala e apraxia de fala.

29) Autores definem Transtorno fonológico como sendo uma alteração que interfere no sistema fonológico de um indivíduo e pode ser caracterizada por: substituições, omissões e/ou distorções dos sons da fala. Ao pensarmos em uma criança, cinco anos e seis meses, realizou avaliação fonoaudiológica, na qual foi aplicado o ABFW: Teste de Linguagem Infantil (Andrade et. al, 2004), prova de fonologia. Foi observado que produziu: “bandeza” para “bandeja”, “toqueti” para “foguete”, “tacalé” para “jacaré”. Quais os processos encontramos acima?



DIÁRIO OFICIAL

MUNICÍPIO DE GARÇA

Conforme Lei Municipal nº 4.931, de 02 de julho de 2014

Terça-feira, 09 de abril de 2024

Ano XI | Edição nº 2334

Página 36 de 46



Prefeitura Municipal de Garça

Estado de São Paulo

- a) Frontalização de velar; Sonorização de fricativa e ensurdecimento de plosiva; Sonorização de fricativa e simplificação de líquida.
 - b) Frontalização de palatal; Plosivação de fricativa e ensurdecimento de plosiva; Plosivação de fricativa e simplificação de líquida.
 - c) Frontalização de velar; Sonorização de fricativa e ensurdecimento de plosiva; Sonorização de fricativa e simplificação de consoante final.
 - d) Frontalização de palatal; Plosivação de fricativa e ensurdecimento de plosiva; Plosivação de fricativa e simplificação de consoante final.
- 30) Complete as palavras que faltam no texto abaixo segundo a Associação Brasileira do Déficit de Atenção:

O TDAH (_____) é descrito como um transtorno _____, de causas genéticas, que aparecem na infância do indivíduo e o acompanha por toda sua vida. Suas características principais são a _____, _____ e _____.

- a) Transtorno do Déficit de Atenção com Hiperatividade; neurobiológico; atenção, quietude e impulsividade.
- b) Transtorno do Déficit de Atenção e Hiperatividade; neurológico; atenção, quietude e impulsividade.
- c) Transtorno do Déficit de Atenção e Hiperatividade; biológico; desatenção, inquietude e impulsividade.
- d) Transtorno do Déficit de Atenção com Hiperatividade; neurobiológico; desatenção, inquietude e impulsividade.

PROVA OBJETIVA - 07/04/2024
Processo Seletivo 002/2024



DIÁRIO OFICIAL

MUNICÍPIO DE GARÇA

Conforme Lei Municipal nº 4.931, de 02 de julho de 2014

Terça-feira, 09 de abril de 2024

Ano XI | Edição nº 2334

Página 37 de 46



Prefeitura Municipal de Garça

Estado de São Paulo

CARTÃO-RESPOSTA

Função: Nutricionista

QUESTÃO	A	B	C	D
1				
2				
3				
4				
5				
6				
7				
8				
9				
10				
11				
12				
13				
14				
15				

QUESTÃO	A	B	C	D
16				
17				
18				
19				
20				
21				
22				
23				
24				
25				
26				
27				
28				
29				
30				

PROVA OBJETIVA - 07/04/2024



DIÁRIO OFICIAL

MUNICÍPIO DE GARÇA

Conforme Lei Municipal nº 4.931, de 02 de julho de 2014

Terça-feira, 09 de abril de 2024

Ano XI | Edição nº 2334

Página 38 de 46



Prefeitura Municipal de Garça

Estado de São Paulo

Processo Seletivo 002/2024

CARTÃO-RESPOSTA

Função: Farmacêutico

QUESTÃO	A	B	C	D
1				
2				
3				
4				
5				
6				
7				
8				
9				
10				
11				
12				
13				
14				
15				

QUESTÃO	A	B	C	D
16				
17				
18				
19				
20				
21				
22				
23				
24				
25				
26				
27				
28				
29				
30				

PROVA OBJETIVA - 07/04/2024



DIÁRIO OFICIAL

MUNICÍPIO DE GARÇA

Conforme Lei Municipal nº 4.931, de 02 de julho de 2014

Terça-feira, 09 de abril de 2024

Ano XI | Edição nº 2334

Página 39 de 46



Prefeitura Municipal de Garça

Estado de São Paulo

Processo Seletivo 002/2024

CARTÃO-RESPOSTA

Função: Fonoaudióloga

QUESTÃO	A	B	C	D
1				
2				
3				
4				
5				
6				
7				
8				
9				
10				
11				
12				
13				
14				
15				

QUESTÃO	A	B	C	D
16				
17				
18				
19				
20				
21				
22				
23				
24				
25				
26				
27				
28				
29				
30				



DIÁRIO OFICIAL

MUNICÍPIO DE GARÇA

Conforme Lei Municipal nº 4.931, de 02 de julho de 2014

Terça-feira, 09 de abril de 2024

Ano XI | Edição nº 2334

Página 40 de 46

Convocação



Prefeitura Municipal de Garça

Estado de São Paulo

----- = -----

EDITAL DE CONVOCAÇÃO DA PROVA OBJETIVA

CONCURSO PÚBLICO Nº 01/2024

DA PREFEITURA MUNICIPAL DE GARÇA-SP

A PREFEITURA MUNICIPAL DE GARÇA-SP, pessoa jurídica de direito público, CNPJ sob nº 44.518.371/000-135, na forma prevista no artigo 37, II da Constituição Federal, torna público a **CONVOCAÇÃO** dos inscritos, bem como o **LOCAL e HORÁRIO** da realização das provas do **CONCURSO PÚBLICO** para preenchimento de vagas constantes no item 2 do Edital de Abertura de Inscrições, como seguem:

PROVAS PERÍODO MANHÃ

Local: EMEF Prof. João Crisóstomo, localizada na Av. Dr. Rafael Paes de Barros, 275 - Williams, Garça - SP, 17404-340

Data: 14/04/2024 - **Horário:** 09h00min.

CARGOS:

- MOTORISTA
- TRATORISTA
- OPERADOR DE MÁQUINAS
- PEDREIRO

1. O candidato deverá **comparecer com antecedência mínima de 30 minutos** quanto ao horário de início da realização das provas. Para identificação do candidato será obrigatório a apresentação de documento oficial de identidade com foto (RG, CNH, Carteira de Trabalho, Carteira profissional).

2. As provas terão duração de **3 (três) horas**, já incluído o tempo para preenchimento do gabarito de respostas, podendo o candidato somente se retirar da sala, após 1 (uma) hora do início da prova.

3. Os gabaritos serão publicados no dia **15/04/2024** a partir das **18 horas**.

E, para que chegue ao conhecimento de todos, é expedido o presente Edital.

Garça/SP, 09 de abril de 2024.

João Carlos dos Santos.
Prefeito municipal.

Departamento de Recursos Humanos – Av. Dr. Rafael Paes de Barros, 129 - ☎ - (0XX14) 3407-6607

- -



DIÁRIO OFICIAL

MUNICÍPIO DE GARÇA

Conforme Lei Municipal nº 4.931, de 02 de julho de 2014

Terça-feira, 09 de abril de 2024

Ano XI | Edição nº 2334

Página 41 de 46

PODER LEGISLATIVO

Atos Legislativos

Considerado objeto de deliberação

SUBSTITUTIVO Nº 01 AO PROJETO DE LEI Nº 36/2024 (de autoria da Comissão de Constituição, Justiça e Redação)

ALTERA O ANEXO III DA LEI Nº 5.435/2021 (PPA) E ALTERA O ANEXO IIA DA LEI Nº 5.560/23 (LDO), AUTORIZANDO A ABERTURA DE CRÉDITO ESPECIAL, NO IMPORTE DE R\$ 7.210.039,69 (SETE MILHÕES, DUZENTOS E DEZ MIL, TRINTA E NOVE REAIS E SESENTA E NOVE CENTAVOS), OBJETIVANDO A MODERNIZAÇÃO DA ILUMINAÇÃO PÚBLICA DO MUNICÍPIO DE GARÇA.

O Prefeito do Município de Garça, Estado de São Paulo, no uso de suas atribuições, faz saber que a Câmara Municipal aprovou e ele sanciona e promulga a seguinte lei:

Art. 1º O Anexo III da Lei Municipal nº 5.435/2021, que dispõe sobre o Plano Plurianual do Município, para o período de 2022 a 2025, passa a vigorar com a seguinte inclusão:

“ANEXO III

PLANO PLURIANUAL - PERÍODO 2022 A 2025

Órgão	02	Poder Executivo			
Unidade Orçamentária	15	Secretaria Municipal de Planejamento e Desenvolvimento Urbano			
Unidade Executora	02	Gestão de Projetos e Obras			
Função	15	Urbanismo			
Sub-função	451	Infraestrutura Urbana			
Programa	0005	Planejamento e Infraestrutura Urbana			
Projeto	1001	Obra de Infraestrutura Urbana			
Ação	Operação de Crédito Modernização da Iluminação Pública				
Meta PPA					
Meta Física		Unidade de Medida			
01		Percentual			
2022	2023	2024	2025	Meta PPA	
0	0%	100%	0	100%	
Custo Financeiro por Exercício					
2022	2023	2024	2025	Meta PPA	
R\$ 0,00	R\$ 0,00	7.210.039,69	R\$ 0,00	R\$ 7.210.039,69	
Justificativa das modificações: Inexistência de dotação no orçamento da Secretaria Municipal de Planejamento e Desenvolvimento Urbano, para execução do financiamento Pró-Cidades nº 0618501-54, Modernização da Iluminação Pública.”					

Art. 2º O anexo IIA da Lei Municipal nº 5.560/23 que estabeleceu as Diretrizes Orçamentárias para o exercício de 2024 passa a vigorar com a seguinte inclusão:

“LEI DE DIRETRIZES ORÇAMENTÁRIAS

Programas de Governo - Anexo IIA

Órgão	02	Poder Executivo
-------	----	-----------------

Unidade Orçamentária	15	Secretaria Municipal de Planejamento e Desenvolvimento Urbano
Unidade Executora	02	Gestão de Projetos e Obras
Função	15	Urbanismo
Sub-função	451	Infraestrutura Urbana
Programa	0005	Planejamento e Infraestrutura Urbana
Atividade	1001	Obra de Infraestrutura Urbana
Ação	Operação de Crédito Modernização da Iluminação Pública	
Meta LDO	2024	
Meta Física Para o Exercício	100%	
Unidade de Medida	Percentual	
Custo Financeiro por Exercício	R\$ 7.210.039,69”	

Art. 3º Fica o Executivo Municipal autorizado a abrir crédito especial no importe de R\$ 7.210.039,69 (sete milhões, duzentos e dez mil, trinta e nove reais e sessenta e nove centavos), cuja cobertura far-se-á pelo excesso de arrecadação, proveniente da transferência do contrato de operação de crédito Pró-Cidades nº 0618501-54, autorizado pela Lei Municipal nº 5.535/2023.

Art. 4º Fica o Poder Executivo Municipal autorizado a suplementar por Decreto, desde que necessário.

Art. 5º Esta Lei entrará em vigor a partir de sua publicação.

Art. 6º Ficam revogadas as disposições em contrário. Garça/SP, assinado e datado eletronicamente.

SUBSTITUTIVO Nº 01 AO PROJETO DE LEI Nº 85/2024 (de autoria da Comissão de Constituição, Justiça e Redação)

ALTERA O ANEXO III DA LEI Nº 5.435/2021 (PPA) E ALTERA O ANEXO IIA DA LEI Nº 5.560/2023 (LDO), AUTORIZANDO A ABERTURA DE CRÉDITO ESPECIAL, NO IMPORTE DE R\$ 7.178,30 (SETE MIL, CENTO E SETENTA E OITO REAIS E TRINTA CENTAVOS), OBJETIVANDO UTILIZAR OS RECURSOS FEDERAIS DO PROGRAMA “PROTEÇÃO ESPECIAL DA MÉDIA COMPLEXIDADE - PCD” DO EXERCÍCIO ANTERIOR.

O Prefeito do Município de Garça, Estado de São Paulo, no uso de suas atribuições, faz saber que a Câmara Municipal aprovou e ele sanciona e promulga a seguinte lei:

Art. 1º O Anexo III da Lei Municipal nº 5.435/2021, que dispõe sobre o Plano Plurianual do Município, para o período de 2022 a 2025, passa a vigorar com a seguinte inclusão:

“ANEXO III

PLANO PLURIANUAL - PERÍODO 2022 A 2025

Órgão	02	Prefeitura Municipal de Garça
Unidade Orçamentária	12	Secretaria Municipal de Assistência e Desenvolvimento Social
Unidade Executora	03	Fundo Municipal de Assistência Social
Função	08	Assistência Social
Sub-função	242	Assistência ao Portador de Deficiência



DIÁRIO OFICIAL

MUNICÍPIO DE GARÇA

Conforme Lei Municipal nº 4.931, de 02 de julho de 2014

Terça-feira, 09 de abril de 2024

Ano XI | Edição nº 2334

Página 42 de 46

Programa	0026	Proteção Social Média Complexidade		
Atividade	2074	PCD - Pessoa com Deficiência - Termos		
Fonte de Recurso	95	Recursos Federal - exercício anterior		
Categoria Econômica	33.50.39.00	Outros serviços de Terceiros Pessoa Jurídica		
Código de Aplicação	500.062	Proteção Especial Média Complexidade - Deficiência		
Meta PPA				
Meta Física		Unidade de Medida		
01		Percentual		
2022	2023	2024	2025	Meta PPA
0	0	100%	0	100%
Custo Financeiro por Exercício				
2022	2023	2024	2025	Meta PPA
R\$ 0,00	R\$ 0,00	7.178,30	0,00	7.178,30
Justificativa das modificações: Abertura de dotação com recursos federais do programa "Proteção Especial da Média Complexidade PCD" do exercício anterior."				

Art. 2º O anexo IIA da Lei Municipal nº 5.560/2023, que estabeleceu as Diretrizes Orçamentárias para o exercício de 2024, passa a vigorar com a seguinte inclusão:

"LEI DE DIRETRIZES ORÇAMENTÁRIAS Programas de Governo - Anexo IIA

Órgão	02	Prefeitura Municipal de Garça		
Unidade Orçamentária	12	Secretaria Municipal de Assistência e Desenvolvimento Social		
Unidade Executora	01	Fundo Municipal de Assistência Social		
Função	08	Assistência Social		
Sub-função	244	Assistência Comunitária		
Programa	0026	Proteção Social Média Complexidade		
Atividade	2074	PCD - Pessoa com Deficiência - Termos		
Fonte de Recursos	95	Recursos Federal - exercício anterior		
Categoria Econômica	33.50.39.00	Outros serviços de Terceiros Pessoa Jurídica		
Código de Aplicação	500.062	Proteção Especial Média Complexidade - Deficiência		
Meta LDO		2024		
Meta Física Para o Exercício		100%		
Unidade de Medida		Percentual		
Custo Financeiro por Exercício		R\$ 7.178,30"		

Art. 3º Para cobertura do crédito especial disposto nesta Lei, serão utilizados recursos provenientes de superavit de exercício anterior, nos termos do inciso I do § 1º do Art. 43 da Lei Federal nº 4.320/1964, no valor de R\$ 7.178,30 (sete mil, cento e setenta e oito reais e trinta centavos).

Art. 4º Fica o Poder Executivo Municipal autorizado a suplementar por Decreto, desde que necessário.

Art. 5º Esta Lei entrará em vigor na data de sua publicação, revogadas as disposições em contrário.

Garça/SP, assinado e datado eletronicamente.

SUBSTITUTIVO Nº 01 AO PROJETO DE LEI

COMPLEMENTAR Nº 04/2024

(de autoria da Comissão de Constituição, Justiça e Redação)

DISPÕE SOBRE A ESTRUTURAÇÃO DO CONSELHO MUNICIPAL DE TURISMO E DÁ OUTRAS PROVIDÊNCIAS.

O Prefeito do Município de Garça, Estado de São Paulo, no uso de suas atribuições, faz saber que a Câmara Municipal aprovou e ele sanciona e promulga a seguinte lei complementar:

Art. 1º Fica estruturado o COMTUR - Conselho Municipal de Turismo, que se constitui em órgão local na conjugação de esforços entre o Poder Público e a Sociedade Civil, de caráter deliberativo, consultivo e fiscalizador das atividades turísticas desenvolvidas no Município, com natureza permanente, e para o assessoramento da municipalidade em questões referentes ao desenvolvimento turístico da cidade de Garça.

§ 1º O Presidente será eleito na primeira reunião dos anos pares, em votação secreta, permitida a recondução.

§ 2º O Secretário Executivo será designado pelo presidente eleito, bem como o Secretário Adjunto quando houver necessidade de tal cargo.

§ 3º As Entidades da iniciativa privada acolhidas nesta Lei indicarão os seus representantes, titular e suplente, por ofício diretamente à presidência do COMTUR, que tomarão assento no Conselho com mandato de dois anos, podendo ser reconduzidos por suas Entidades.

§ 4º Na ausência de Entidades específicas para outros segmentos, as pessoas que os representem poderão ser indicadas por profissionais da respectiva área ou, então, pelo COMTUR, desde que haja aprovação de dois terços dos seus membros, em votação secreta, e podendo ser reconduzidas por quem os tenham indicado.

§ 5º As pessoas de reconhecido saber em suas especialidades e aquelas que, de forma patente, possam vir a contribuir com os interesses turísticos da cidade poderão ser indicadas pelo COMTUR para um mandato de dois anos, com a aprovação de dois terços dos seus membros em votação secreta e, também, poderão ser reconduzidas pelo COMTUR.

§ 6º Os representantes do poder público municipal, titulares e suplentes, que não poderão ser em número superior a um terço do COMTUR, serão indicados pelo Prefeito e terão mandato até o último dia dos anos pares, também podendo ser reconduzidos pelo Prefeito.

§ 7º Para todos os casos dos §§ 3º, 4º, 5º e 6º do presente artigo, após o vencimento dos seus mandatos, os membros permanecerão em seus postos com direito a voz e voto enquanto não forem entregues à Presidência do COMTUR os ofícios com as novas indicações.

§ 8º As indicações citadas nos §§ 3º, 4º e 5º deste artigo poderão ser feitas em datas diferentes, em razão das eleições em diferentes datas nas Entidades e, portanto, com diferentes datas para o vencimento dos seus mandatos, datas que serão controladas pelo Secretário



DIÁRIO OFICIAL

MUNICÍPIO DE GARÇA

Conforme Lei Municipal nº 4.931, de 02 de julho de 2014

Terça-feira, 09 de abril de 2024

Ano XI | Edição nº 2334

Página 43 de 46

Executivo.

Art. 2º O COMTUR de Garça fica assim constituído:

I - 7 (sete) representantes do Poder Público, indicados pelas seguintes órgãos:

- a) 1 (um) do turismo;
- b) 1 (um) da cultura;
- c) 1 (um) do meio ambiente;
- d) 1 (um) da educação;
- e) 1 (um) de eventos;
- f) 1 (um) do desenvolvimento econômico;
- g) 1 (um) da Câmara Municipal;

II - 15 (quinze) representantes da iniciativa privada, indicados pelos seguintes setores:

- a) 1 (um) dos estabelecimentos de hospedagem;
- b) 1 (um) dos restaurantes e bares;
- c) 1 (um) dos agentes de turismo;
- d) 1 (um) dos turismólogos;
- e) 1 (um) dos artesãos;
- f) 1 (um) dos pescadores;
- g) 1 (um) do turismo rural;
- h) 1 (um) do turismo de aventura;
- i) 1 (um) da associação comercial;
- j) 1 (um) da comunidade nipônica;
- k) 2 (dois) dos clubes de serviço (Lions e Rotary Clube);
- l) 1 (um) dos conselhos de bairro;
- m) 1 (um) dos promotores de evento;
- n) 1 (um) das instituições de ensino superior.

Parágrafo único. Para cada representação será indicado o respectivo suplente.

Art. 3º Compete ao COMTUR e aos seus membros:

I - avaliar, opinar e propor sobre:

- a) a Política Municipal de Turismo;
- b) as Diretrizes Básicas observadas na citada Política;
- c) o Plano Diretor de Turismo, com validade trienal, que vise o desenvolvimento e a expansão do Turismo, cuja elaboração cabe à Prefeitura e que dependerá da aprovação do COMTUR, devendo, após, ser submetido à deliberação da Câmara Municipal;

d) os instrumentos de estímulo ao desenvolvimento turístico;

e) os assuntos atinentes ao turismo que lhe forem submetidos.

II - inventariar, diagnosticar e manter atualizado o cadastro de informações de interesse turístico do Município e orientar a melhor divulgação do que estiver adequadamente disponível;

III - programar e executar debates sobre os temas de interesse turístico para a cidade e região, com pessoas experientes convidadas e com a participação popular;

IV - manter intercâmbio com as diversas entidades de turismo do município ou fora dele, sejam ou não oficiais, para um maior aproveitamento do potencial local;

V - propor resoluções, instruções regulamentares ou atos necessários ao pleno exercício de suas funções, bem como modificações ou supressões de exigências administrativas ou regulamentares que dificultem as

atividades de turismo em seus diversos segmentos;

VI - propor programas e projetos nos segmentos do turismo visando incrementar o fluxo de turistas e de eventos para a cidade;

VII - propor diretrizes de implementação do turismo através de órgãos municipais e os serviços prestados pela iniciativa privada com o objetivo de prover a infraestrutura local adequada à implementação do turismo em todos os seus segmentos;

VIII - promover e divulgar as atividades ligadas ao turismo do município participando de feiras, salões, exposições e eventos, bem como apoiar a Prefeitura na realização de feiras, congressos, seminários, eventos e outros, projetados para a própria cidade;

IX - propor formas de captação de recursos para o desenvolvimento do turismo municipal, emitindo parecer relativo a financiamento de iniciativas, planos, programas e projetos que visem o desenvolvimento da indústria turística;

X - colaborar com a Prefeitura e suas pastas nos assuntos pertinentes, sempre que solicitado;

XI - formar grupos de trabalho para desenvolver estudos em assuntos específicos, com prazo para a conclusão dos trabalhos e apresentação de relatório ao plenário;

XII - sugerir medidas ou atos regulamentares referentes à exploração de serviços turísticos no município;

XIII - sugerir a celebração de convênios com entidades, municípios, estados ou União, e opinar sobre eles quando for solicitado;

XIV - indicar, quando solicitado, representantes para integrarem delegações do Município a congressos, convenções, reuniões, salões ou quaisquer acontecimentos que ofereçam interesse à Política Municipal de Turismo;

XV - elaborar e aprovar o Calendário Turístico do município;

XVI - monitorar o crescimento do Turismo no Município, propondo medidas que atendam à sua capacidade turística;

XVII - analisar reclamações e sugestões encaminhadas por turistas e propor medidas pertinentes à melhoria da prestação dos serviços turísticos locais;

XVIII - decidir sobre a aprovação dos projetos que serão encaminhados para o DADETUR, conforme a Lei Estadual Complementar 1.261/2015 e Lei Estadual 16.283/16, ou outras que vierem as substituir;

XIX - acompanhar, avaliar e fiscalizar a gestão de recursos constantes do Fundo Municipal de Turismo e dos recursos advindos da Lei Estadual Complementar 1.261/2015, opinando sobre as prestações de contas, balancetes e demonstrativos econômico-financeiros referentes às respectivas movimentações;

XX - conceder homenagens às pessoas e instituições com relevantes serviços prestados na área de turismo;

XXI - eleger, entre os seus pares da iniciativa privada, o seu presidente em votação secreta na primeira reunião de cada ano par;



DIÁRIO OFICIAL

MUNICÍPIO DE GARÇA

Conforme Lei Municipal nº 4.931, de 02 de julho de 2014

Terça-feira, 09 de abril de 2024

Ano XI | Edição nº 2334

Página 44 de 46

XXII - organizar e manter o seu Regimento Interno.

Art. 4º Compete à presidência do COMTUR:

I - representar o COMTUR em suas relações com terceiros;

II - dar posse aos seus membros;

III - convocar as reuniões;

IV - definir a pauta, abrir, orientar e encerrar as reuniões;

V - indicar o Secretário Executivo, o qual deve ser escolhido entre os indicados pela iniciativa privada e, quando necessário, o Secretário Adjunto, ou ainda, o vice-presidente, o qual poderá atuar, exclusivamente, para representação em eventos externos;

VI - cumprir as determinações soberanas do plenário, oficiando os destinatários e prestando contas da sua agenda na reunião seguinte;

VII - cumprir e fazer cumprir a presente Lei, bem como o Regimento Interno, o qual será aprovado por dois terços dos seus membros;

VIII - proferir o voto de desempate.

Art. 5º Compete ao Secretário Executivo:

I - auxiliar a Presidência na definição das pautas;

II - elaborar, distribuir e registrar as atas das reuniões;

III - organizar a lista de presença, o arquivo e o controle dos assuntos pendentes, gerindo a secretaria e o expediente;

IV - controlar o vencimento do mandato dos membros do COMTUR;

V - responsabilizar-se pela guarda dos documentos e correspondências pertencentes ao COMTUR; e,

VI - substituir a Presidência em sua ausência nas reuniões do COMTUR.

Art. 6º Compete aos membros do COMTUR:

I - comparecer às reuniões quando convocados;

II - em votação pessoal e secreta, eleger o Presidente do Conselho Municipal de Turismo;

III - levantar ou relatar assuntos de interesse turístico;

IV - opinar sobre assuntos referentes ao desenvolvimento turístico do município ou da região;

V - não permitir que sejam levantados problemas políticos-partidários;

VI - constituir os grupos de trabalho para tarefas específicas, podendo contar com assessoramento técnico especializado, se necessário;

VII - cumprir a presente Lei, bem como o Regimento Interno e as decisões do COMTUR;

VIII - convocar, mediante assinatura de vinte por cento dos seus membros, assembleia extraordinária para exame ou destituição de membro, inclusive o presidente, quando este Estatuto ou o Regimento Interno forem infringidos;

IX - votar nas decisões do COMTUR.

Art. 7º O COMTUR reunir-se-á em sessão ordinária, no mínimo uma vez por mês, podendo, ainda, serem realizadas reuniões extraordinárias ou especiais em qualquer data e em qualquer local.

, desde que .

§ 1º As Sessões Ordinárias deverão contar com a presença da maioria simples de seus membros ou com qualquer quórum, desde que aguardados trinta minutos após o horário previamente convocado.

§ 2º As reuniões extraordinárias ou especiais serão convocadas previamente, devendo constar no ato de convocação o local e horário das mesmas, bem como, ser encaminhado com antecedência aos membros do conselho.

§ 3º As decisões do COMTUR serão tomadas por maioria simples de votos, exceto quando se tratar de alteração do Regimento Interno, caso em que serão necessários os votos da maioria absoluta dos membros.

§ 4º Para as reuniões, serão convocados todos os indicados, sendo facultada a participação dos suplentes.

§ 5º Os suplentes terão direito à voz mesmo quando da presença dos seus titulares, e, direito à voz e voto quando da ausência daqueles.

Art. 8º Perderá a representação o órgão, entidade ou membro que faltar a 3 (três) reuniões ordinárias consecutivas ou a 6 (seis) alternadas durante o ano.

§ 1º Em casos especiais, e por encaminhamento de dez por cento dos seus membros, haverá reunião extraordinária, com convocação mínima de uma semana corrida.

§ 2º Também com requerimento de dez por cento dos seus membros, o COMTUR poderá deliberar, caso a caso, a reinclusão de membros eliminados, mediante a aprovação em votação pessoal e secreta e por maioria absoluta.

Art. 9º Por falta de decoro ou por outra atitude condenável, o COMTUR poderá expulsar o membro infrator, em votação secreta e por maioria absoluta, sem prejuízo da sua Entidade ou categoria que, assim, deverá iniciar a indicação de novo nome para a substituição no tempo remanescente do anterior.

Art. 10. As sessões do COMTUR serão devidamente divulgadas com a necessária antecedência, inclusive na imprensa local, e abertas ao público que queira assisti-las.

Art. 11. O COMTUR poderá ter convidados especiais, sem direito a voto, com a frequência que for desejável, sejam personalidades ou entidades, desde que devidamente aprovado por maioria absoluta dos seus membros.

Art. 12. O COMTUR poderá prestar homenagens a personalidades ou entidades, desde que a proposta seja aprovada, em votação secreta, por dois terços de seus membros titulares.

Art. 13. A Prefeitura Municipal cederá local e espaço para a realização das reuniões do COMTUR, bem como cederá um ou mais funcionários e os materiais necessários que garantam o bom desempenho das referidas reuniões.

Art. 14. As funções dos membros do COMTUR não serão remuneradas.

Art. 15. O presidente, sempre escolhido entre os membros da iniciativa privada, independentemente se eleito em qualquer mês de ano, terá o vencimento do seu mandato em dezembro do ano ímpar, podendo ser



DIÁRIO OFICIAL

MUNICÍPIO DE GARÇA

Conforme Lei Municipal nº 4.931, de 02 de julho de 2014

Terça-feira, 09 de abril de 2024

Ano XI | Edição nº 2334

Página 45 de 46

reconduzido em nova eleição.

Art. 16. Os casos omissos serão resolvidos pela Presidência, "ad referendum" do Conselho.

Art. 17. Esta Lei entrará em vigor na data de sua publicação, revogadas as disposições em contrário, especialmente a Lei Municipal nº 5.221/18.

Garça/SP, assinado e datado eletronicamente.

JUSTIFICATIVA

Senhores(as) Vereadores(as);

Apresentamos à elevada deliberação de Vossas Excelências, o incluso Projeto de Lei, que tem por objeto estabelecer regras de segurança para condução responsável de cães em vias e logradouros públicos no Município de Garça.

Como se sabe, atualmente se encontra em vigor a Lei Municipal nº 3.491, de 12 de julho de 2001, que proíbe a circulação de cães nas vias públicas e logradouros do Município, conforme especifica.

Contudo, de acordo com referida Lei, não é exigido o emprego de focinheira para os cães de raças notoriamente violentas e perigosas.

De tal modo, busca-se determinar que a condução em vias, logradouros ou locais de acesso público de cães de raças notoriamente violentas e perigosas deverá ser feita sempre com a utilização de guia curta de condução e focinheira.

Entende-se por cães de raças notoriamente violentas e perigosas aquelas cujos antecedentes registram ataques com danos ou riscos às pessoas, os cães de guarda treinados para ataque, ou aqueles que pelo grande porte e comportamento possam colocar em risco a segurança das pessoas.

No mais, permaneceram inalteradas as disposições hoje em vigor previstas na Lei Municipal nº 3.491, de 12 de julho de 2001.

Face o exposto, tratando-se de matéria atinente à segurança dos cidadãos de nossa cidade, solicitamos a aprovação dos nobres pares.

S. Sessões, assinado e datado eletronicamente.

FABINHO POLISINANI

Vereador - PRD

PROJETO DE LEI Nº 101/2024

(de autoria do Vereador Fabinho Polisinani)

ESTABELECE REGRAS DE SEGURANÇA PARA A CONDUÇÃO RESPONSÁVEL DE CÃES EM VIAS E LOGRADOUROS PÚBLICOS

O Prefeito do Município de Garça, Estado de São Paulo, no uso de suas atribuições, faz saber que a Câmara Municipal aprovou e ele sanciona e promulga a seguinte lei:

Art. 1º Fica proibida a circulação de cães nas vias públicas e logradouros do Município de Garça, exceto se presos por coleira ou guia de condução, seguro e conduzido pelo dono ou responsável, respondendo este pelas perdas e danos que o animal causar a terceiros.

Parágrafo único. Fica o proprietário ou condutor de

cães obrigado a recolher os dejetos depositados pelo animal em logradouro público.

Art. 2º Sem prejuízo do disposto no art. 1º desta Lei, a condução em vias, logradouros ou locais de acesso público de cães de raças notoriamente violentas e perigosas deverá ser feita sempre com a utilização de guia curta de condução e focinheira.

§ 1º Entende-se por cães de raças notoriamente violentas e perigosas aquelas cujos antecedentes registram ataques com danos ou riscos às pessoas, os cães de guarda treinados para ataque, ou aqueles que pelo grande porte e comportamento possam colocar em risco a segurança das pessoas.

§ 2º Também se aplica o disposto neste artigo os cães que pesem acima de 25 Kg (vinte e cinco quilogramas) e os conduzidos por pessoas que não tenham condições físicas para o adequado domínio do animal.

§ 3º Entende-se por guia curta de condução as correias ou correntes não extensíveis e de comprimento máximo de 2 (dois) metros.

Art. 3º O descumprimento do disposto nesta Lei acarretará aos infratores as seguintes penalidades e nesta ordem:

I - advertência;

II - multa de 50 (cinquenta) UFG`S;

III - em caso de reincidência, a multa será cobrada em dobro.

Artigo 4º Qualquer pessoa do povo poderá solicitar a fiscalização do Poder Público Municipal, quando verificada a condução de cães em desacordo com os preceitos desta Lei.

Art. 5º Excluem-se das vedações de que trata os cães utilizados pela Polícia, no exercício de sua profissão, e os cães-guias usados por deficientes visuais.

Art. 6º Esta lei entrará em vigor na data de sua publicação.

Art. 7º Ficam revogadas as disposições em contrário, especialmente o disposto na Lei nº 3.491, de 12 de julho de 2001.

Sessões, assinado e datado eletronicamente.

FABINHO POLISINANI

Vereador - PRD

Editais

EDITAL DE CONVOCAÇÃO DE SESSÃO EXTRAORDINÁRIA Nº 09/2024

RODRIGO GUTIERRES, Presidente da Câmara Municipal de Garça, Estado de São Paulo, nos termos da Lei Orgânica Municipal, artigo 32, § 2º RESOLVE: -.-.-.-.

CONVOCAR, como convocada fica, **01 (UMA) SESSÃO EXTRAORDINÁRIA DE CARÁTER SOLENE**, a realizar-se no dia **09 DE ABRIL DE 2024**, às **20h** (vinte



DIÁRIO OFICIAL

MUNICÍPIO DE GARÇA

Conforme Lei Municipal nº 4.931, de 02 de julho de 2014

Terça-feira, 09 de abril de 2024

Ano XI | Edição nº 2334

Página 46 de 46

horas), para a entrega do **PRÊMIO DESTAQUE ESPORTIVO DO ANO.**

Secretaria da Câmara Municipal de Garça, assinado e datado eletronicamente.

Rodrigo Gutierrez
Presidente

Registrado e publicado na Secretaria Legislativa da Câmara Municipal de Garça, na data supra.

- Antonio Marcos Pereira -
Secretário Legislativo

.....