DIÁRIO OFICIAL
MUNICÍPIO DE HERCULÂNDIA

Conforme Lei Municipal nº 3.063, de 03 de setembro de 2019

www.herculandia.sp.gov.br | www.imprensaoficialmunicipal.com.br/herculandia

SUMÁRIO

Poder Executivo 2
Atos Oficiais 2
Resoluções 2

EXPEDIENTE

O Diário Oficial do Município de Herculândia, veiculado exclusivamente na forma eletrônica, é uma publicação das entidades da Administração Direta e Indireta deste Município, sendo referidas entidades inteiramente responsáveis pelo conteúdo aqui publicado.

ACERVO

As edições do Diário Oficial Eletrônico de Herculândia poderão ser consultadas através da internet, por meio do seguinte endereço eletrônico: www.herculandia.sp.gov.br
Para pesquisa por qualquer termo e utilização de filtros, acesse www.imprensaoficialmunicipal.com.br/herculandia
As consultas e pesquisas são de acesso gratuito e independente de qualquer cadastro.

ENTIDADES

Prefeitura Municipal de Herculândia
CNPJ 44.568.277/0001-90
Rua Quinze de Novembro, 193
Telefone: (14) 3486-9090
Site: www.herculandia.sp.gov.br
Diário: www.imprensaoficialmunicipal.com.br/herculandia

Câmara Municipal de Herculândia
CNPJ 51.507.150/0001-27
Avenida São Paulo, 316
Telefone: (14) 3486-1254 | (14) 3486-1922
Site: www.camaraherculandia.sp.gov.br

Diário Oficial Assinado Eletronicamente com Certificado Padrão ICPBrasil, em conformidade com a MP nº 2.200-2, de 2001

O Município de Herculândia garante a autenticidade deste documento, desde que visualizado através do site www.herculandia.sp.gov.br

Compilado e também disponível em www.imprensaoficialmunicipal.com.br/herculandia

PREFEITURA MUNICIPAL DE HERCULÂNDIA
SECRETARIA DE AGRICULTURA E MEIO AMBIENTE.
Herculândia – Capital Das Cerealistas De Amendoim E Das Mudas

Juntos Somamos.
Unidos Multiplicamos

RESOLUÇÃO N° 01/2024, DE 02 DE SETEMBRO DE 2024.

DISPÕE SOBRE O PLANO DE MITIGAÇÃO DOS PONTOS DE DESCARTE IRREGULAR DE LIXO URBANO NO MUNICÍPIO DE HERCULÂNDIA.

Francisco Rodrigues Simões Neto Secretário Municipal de Agricultura e Meio Ambiente, no uso de suas atribuições legais,

CONSIDERANDO garantir que o município esteja em conformidade com as normas ambientais e de saúde pública, evitando sanções e promovendo práticas adequadas de gestão de resíduos

Considerando promover um ambiente urbano mais saudável, seguro e sustentável para todos os habitantes de Herculândia, eliminando os pontos de descarte irregular e contribuindo para a redução da proliferação de doenças associadas a resíduos sólidos;

RESOLVE:

Art. 1° Implementar o Plano de Mitigação dos Pontos de Descarte Irregular de Lixo Urbano no Município de Herculândia.

Art. 2° Este Plano consta em anexo a esta resolução.

Art. 3° Esta resolução entra em vigor na data de sua publicação.

Herculândia 02 de setembro de 2024

Francisco Rodrigues Simões Neto
Secretário Municipal de Agricultura e Meio Ambiente


PREFEITURA MUNICIPAL DE HERCULÂNDIA
SECRETARIA DE AGRICULTURA E MEIO AMBIENTE
Herculândia - Capital das Cerealistas de Amendoim e das Mudas
Herculândia
PLANO DE MITIGAÇÃO DOS PONTOS DE DESCARTE IRREGULAR DE LIXO NO MUNICÍPIO DE HERCULÂNDIA - SP
Rua: Euclides da Cunha, 308 - Centro – Herculândia – SP | CEP: 17650-000 | CNPJ: 44.568.277/0001-90
Fone: (14) 3486-9090 | Site: www.herculandia.sp.gov.br | e-mail: meioambiente@herculandia.sp.gov.br
Google Earth

PREFEITURA MUNICIPAL DE HERCULÂNDIA

SECRETARIA DE AGRICULTURA E MEIO AMBIENTE

Herculândia - Capital das Cerealistas de Amendoim e das Mudas

PREFEITO MUNICIPAL

Paulo Sergio de Oliveira

SECRETÁRIO MUNICIPAL DE AGRICULTURA E MEIO AMBIENTE

Francisco Rodrigues Simões Neto

ORGANIZAÇÃO

Hugo Arão Cabrini - Engenheiro Agrônomo
Osmar Toledo Bonfim - Diretor do Serviço de Água e Esgoto

Herculândia, 02 de setembro de 2024

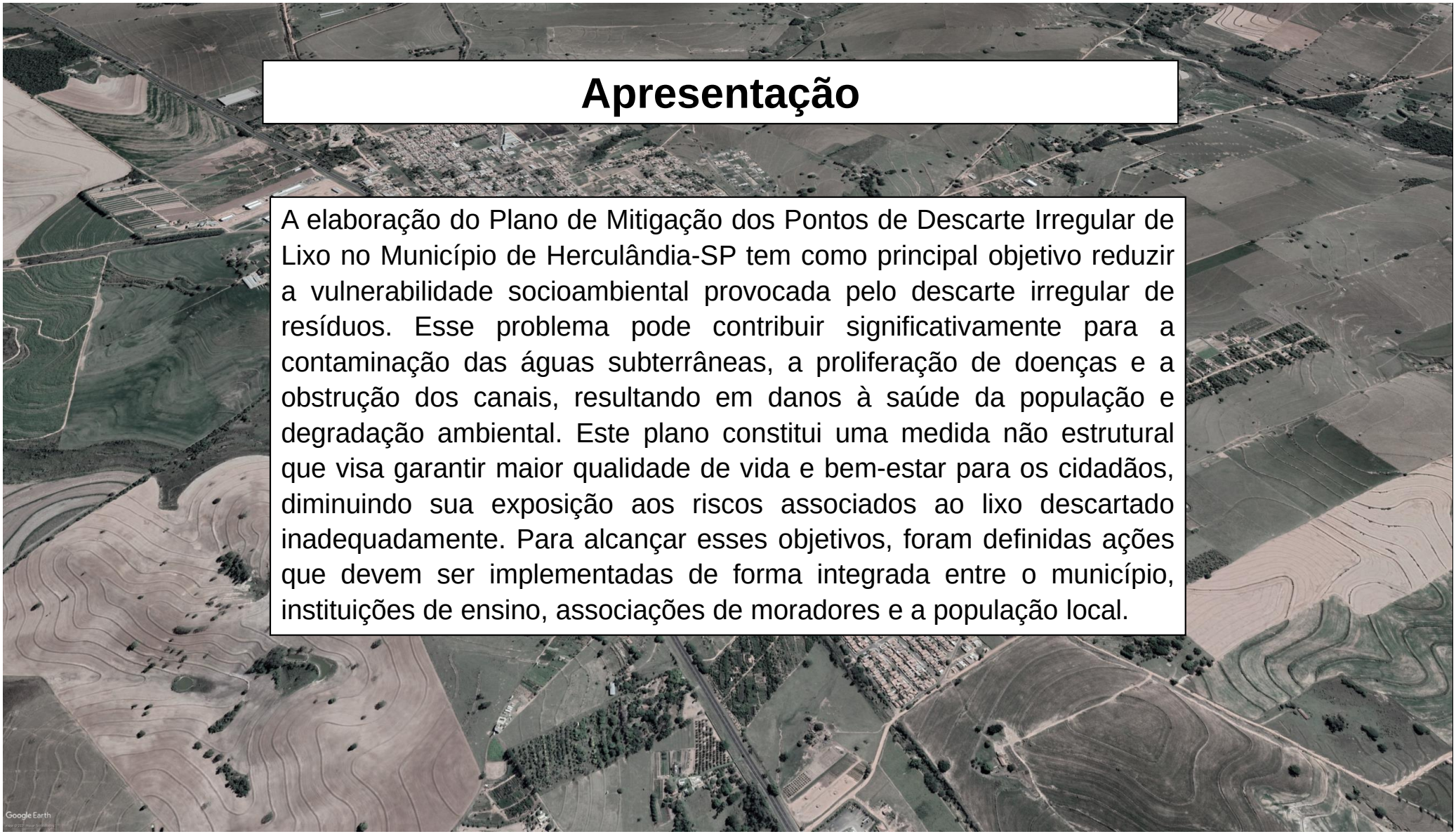

Apresentação

A elaboração do Plano de Mitigação dos Pontos de Descarte Irregular de Lixo no Município de Herculândia-SP tem como principal objetivo reduzir a vulnerabilidade socioambiental provocada pelo descarte irregular de resíduos. Esse problema pode contribuir significativamente para a contaminação das águas subterrâneas, a proliferação de doenças e a obstrução dos canais, resultando em danos à saúde da população e degradação ambiental. Este plano constitui uma medida não estrutural que visa garantir maior qualidade de vida e bem-estar para os cidadãos, diminuindo sua exposição aos riscos associados ao lixo descartado inadequadamente. Para alcançar esses objetivos, foram definidas ações que devem ser implementadas de forma integrada entre o município, instituições de ensino, associações de moradores e a população local.

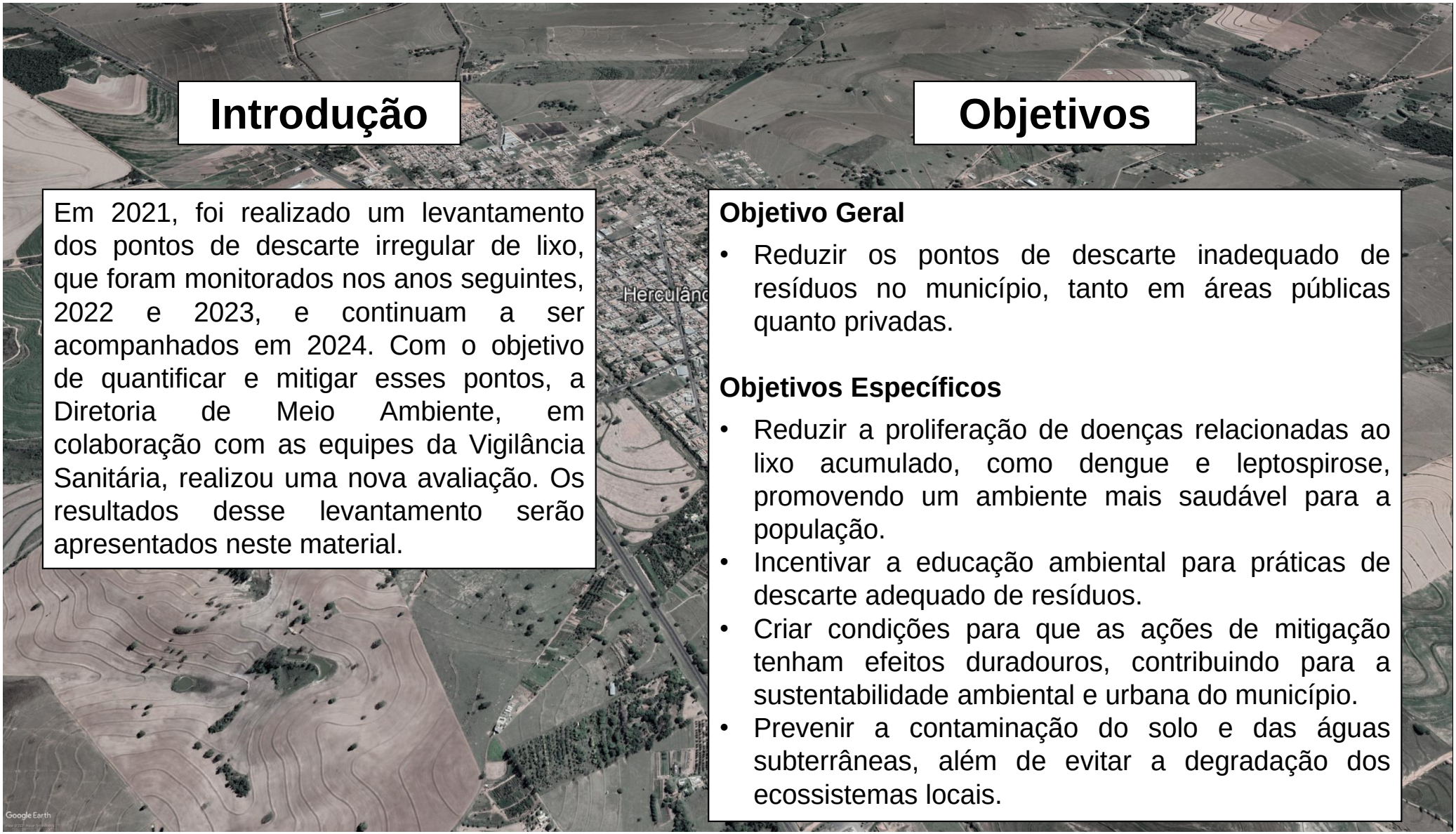

Introdução

Em 2021, foi realizado um levantamento dos pontos de descarte irregular de lixo, que foram monitorados nos anos seguintes, 2022 e 2023, e continuam a ser acompanhados em 2024. Com o objetivo de quantificar e mitigar esses pontos, a Diretoria de Meio Ambiente, em colaboração com as equipes da Vigilância Sanitária, realizou uma nova avaliação. Os resultados desse levantamento serão apresentados neste material.

Objetivos

Objetivo Geral

- Reduzir os pontos de descarte inadequado de resíduos no município, tanto em áreas públicas quanto privadas.

Objetivos Específicos

- Reduzir a proliferação de doenças relacionadas ao lixo acumulado, como dengue e leptospirose, promovendo um ambiente mais saudável para a população.
- Incentivar a educação ambiental para práticas de descarte adequado de resíduos.
- Criar condições para que as ações de mitigação tenham efeitos duradouros, contribuindo para a sustentabilidade ambiental e urbana do município.
- Prevenir a contaminação do solo e das águas subterrâneas, além de evitar a degradação dos ecossistemas locais.

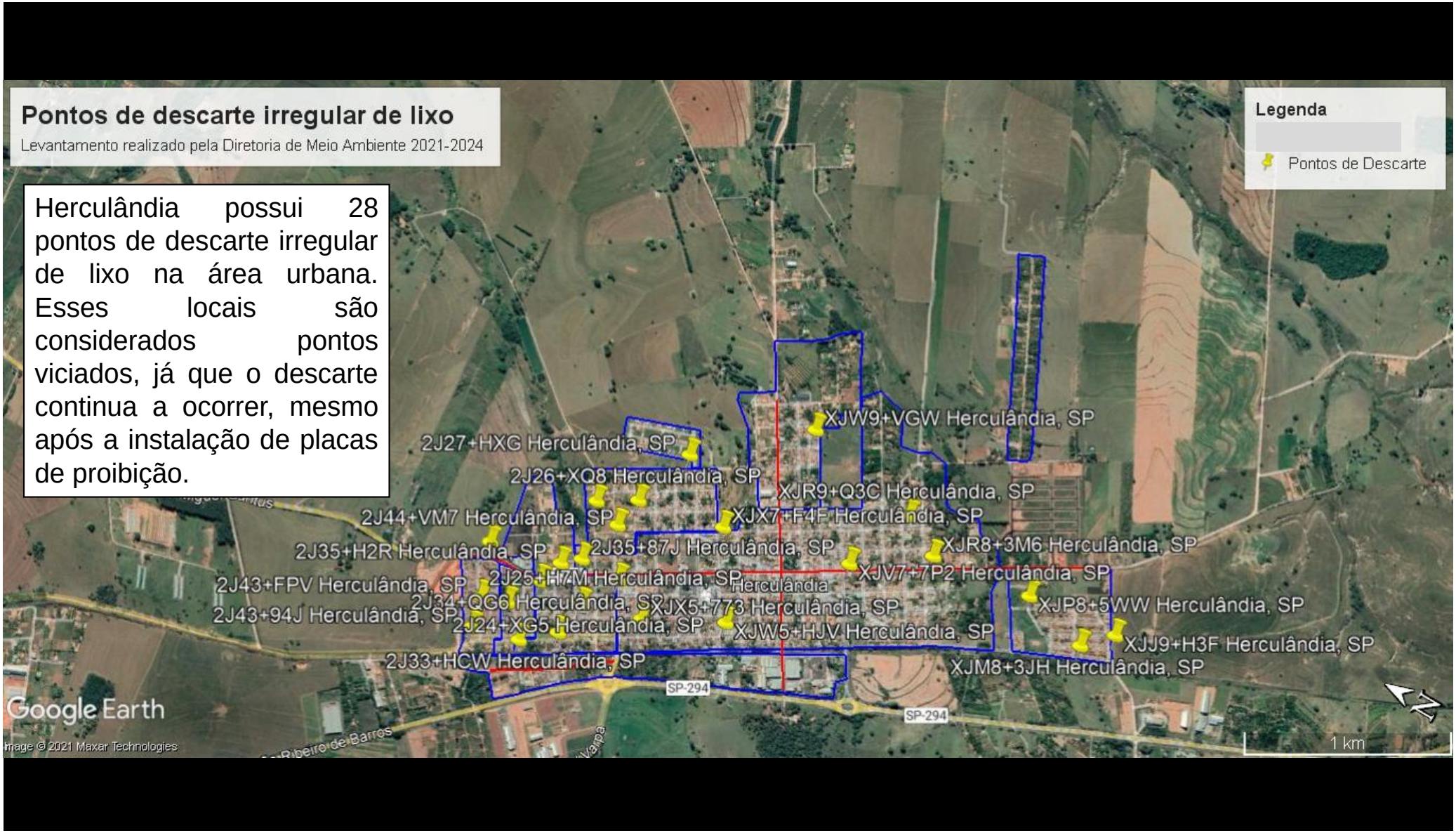
Pontos de descarte irregular de lixo
Levantamento realizado pela Diretoria de Meio Ambiente 2021-2024
Herculândia possui 28 pontos de descarte irregular de lixo na área urbana. Esses locais são considerados pontos viciados, já que o descarte continua a ocorrer, mesmo após a instalação de placas de proibição.
Legenda
Pontos de Descarte
2J27+HXG Herculândia, SP
XJW9+VGW Herculândia, SP
2J26+XQ8 Herculândia, SP
XJR9+Q3C Herculândia, SP
2J44+VM7 Herculândia, SP
XJX7+F4F Herculândia, SP
2J35+H2R Herculândia, SP
2J35+87J Herculândia, SP
XJR8+3M6 Herculândia, SP
2J43+FPV Herculândia, SP
2J25+H7M Herculândia, SP
XJV7+7P2 Herculândia, SP
2J34+QG6 Herculândia, SP
XJX5+773 Herculândia, SP
XJP8+5WW Herculândia, SP
2J43+94J Herculândia, SP
2J24+XG5 Herculândia, SP
XJW5+HJV Herculândia, SP
XJJ9+H3F Herculândia, SP
2J33+HCW Herculândia, SP
XJM8+3JH Herculândia, SP
SP-294
SP-294
Google Earth
Image © 2021 Maxar Technologies
1 km

Quanto a propriedade dos pontos de descarte temos:

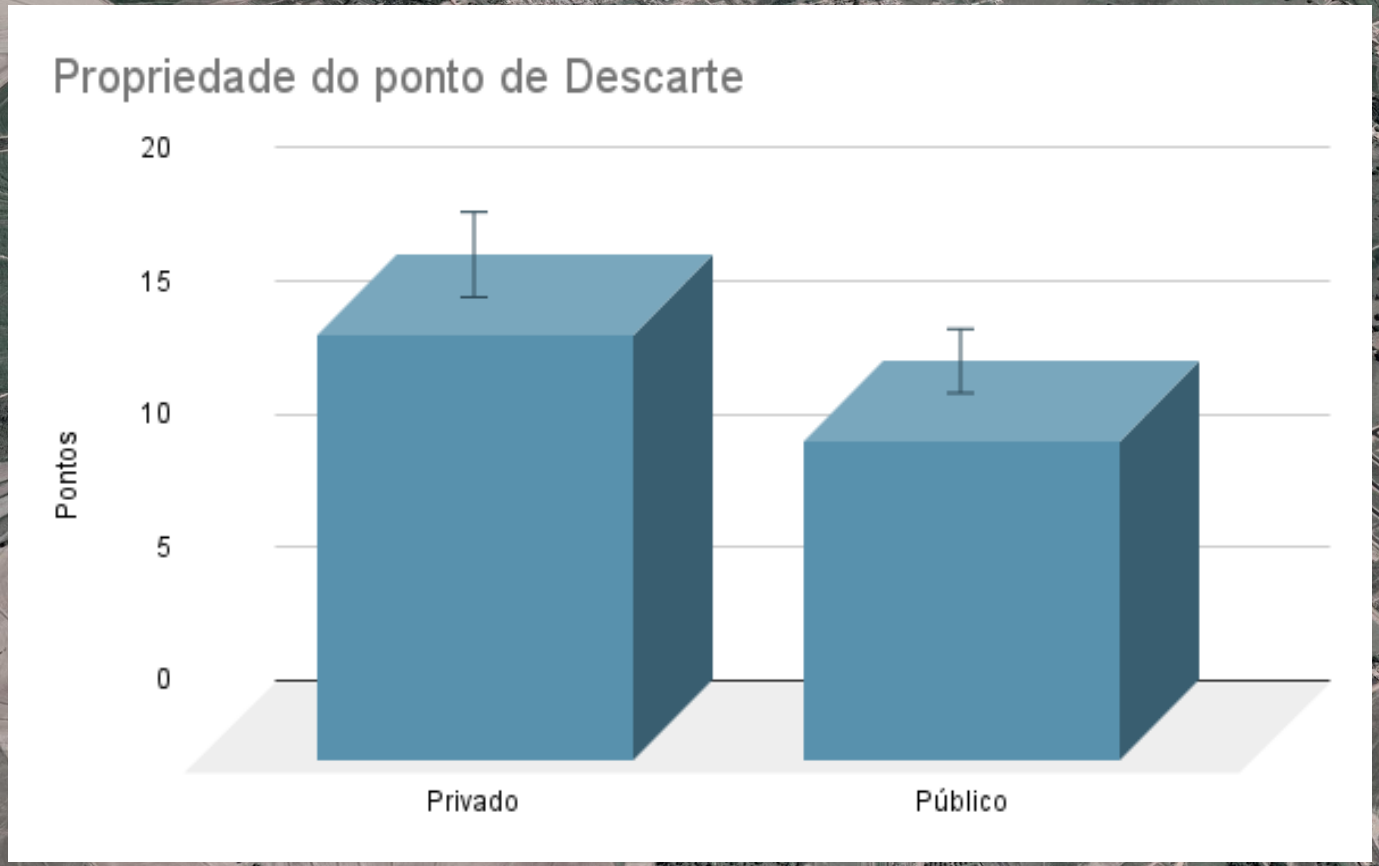

Dos 28 pontos de descarte de lixo irregular identificados, 16 estão situados em áreas privadas e 12 em áreas públicas. Esses pontos têm se mantido estáveis ao longo do tempo.

Quanto a distribuição por bairro:

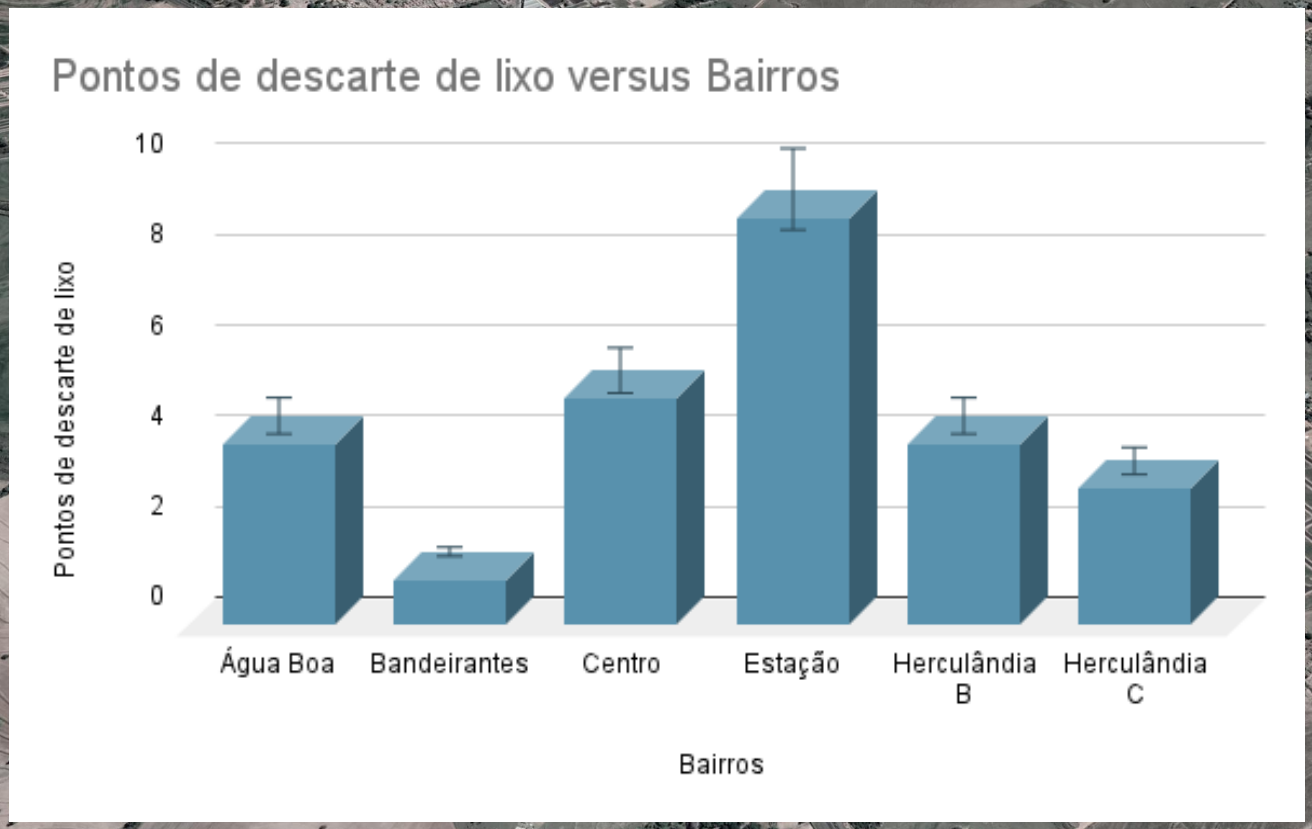

Como é possível observar, o **bairro Estação** possui a maior quantidade de pontos de descarte irregular de lixo

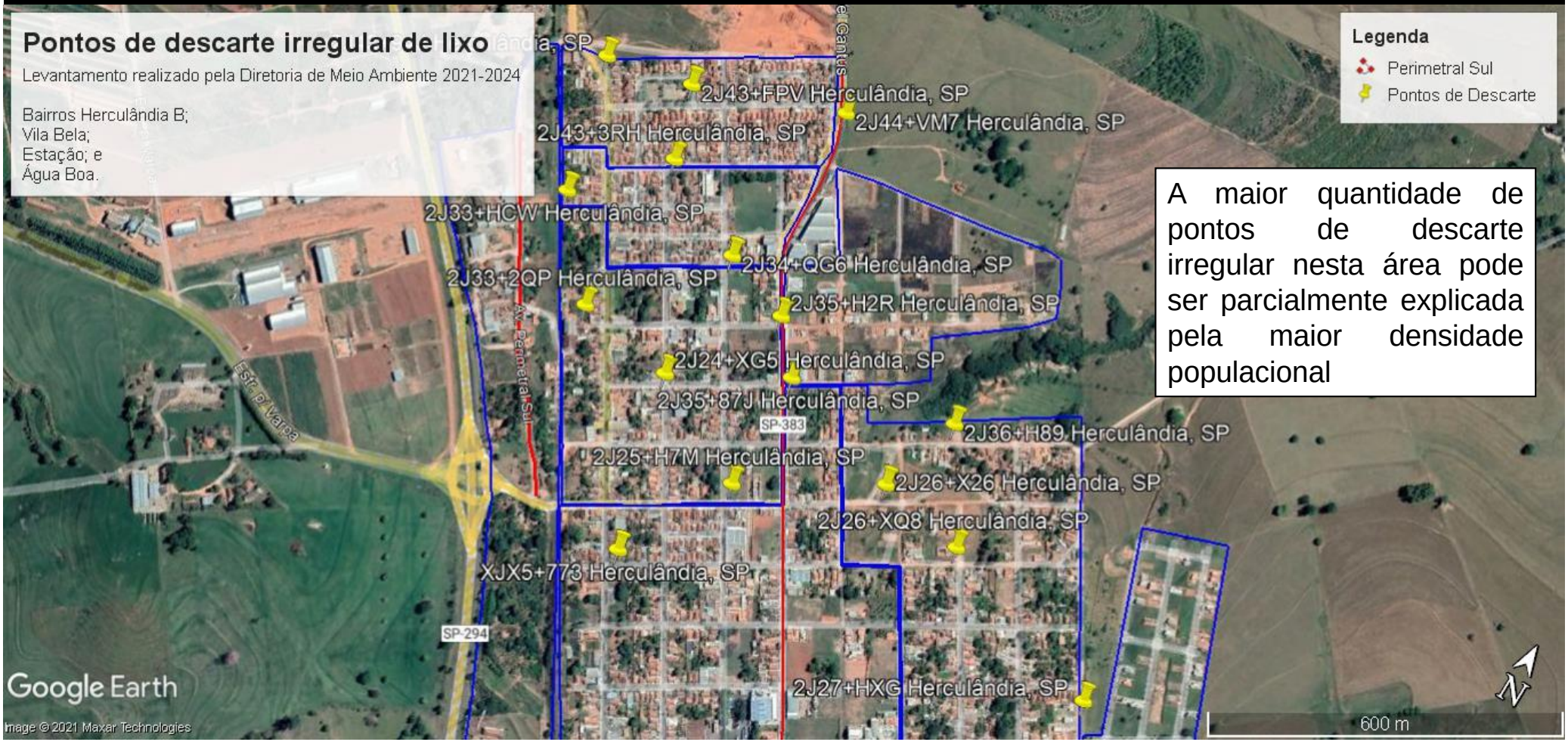

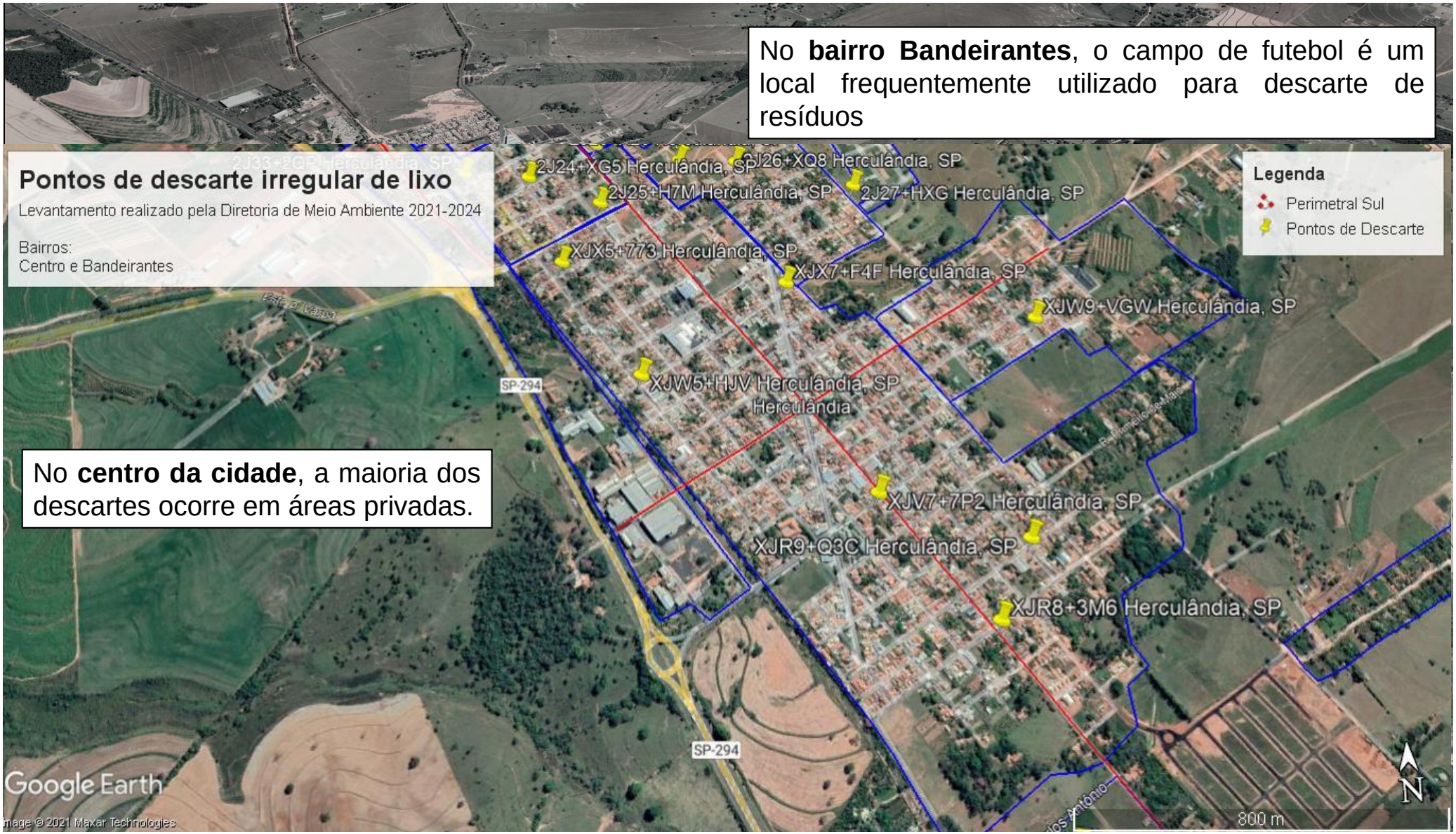
No **bairro Bandeirantes**, o campo de futebol é um local frequentemente utilizado para descarte de resíduos
Pontos de descarte irregular de lixo
Levantamento realizado pela Diretoria de Meio Ambiente 2021-2024
Bairros:
Centro e Bandeirantes
Legenda
Perimetral Sul
Pontos de Descarte
2J24+XG5 Herculândia, SP
2J26+XQ8 Herculândia, SP
2J25+H7M Herculândia, SP
2J27+HXG Herculândia, SP
XJX5+773 Herculândia, SP
XJX7+F4F Herculândia, SP
XJW9+VGW Herculândia, SP
XJW5+HJV Herculândia, SP
Herculândia
SP-294
No **centro da cidade**, a maioria dos descartes ocorre em áreas privadas.
XJV7+7P2 Herculândia, SP
XJR9+Q3C Herculândia, SP
XJR8+3M6 Herculândia, SP
SP-294
Google Earth
Image © 2021 Maxar Technologies
800 m
N

No **bairro Herculândia C**, existem três pontos de descarte mais destacados, com o ponto XJP8+5WW sendo o mais utilizado pela população.

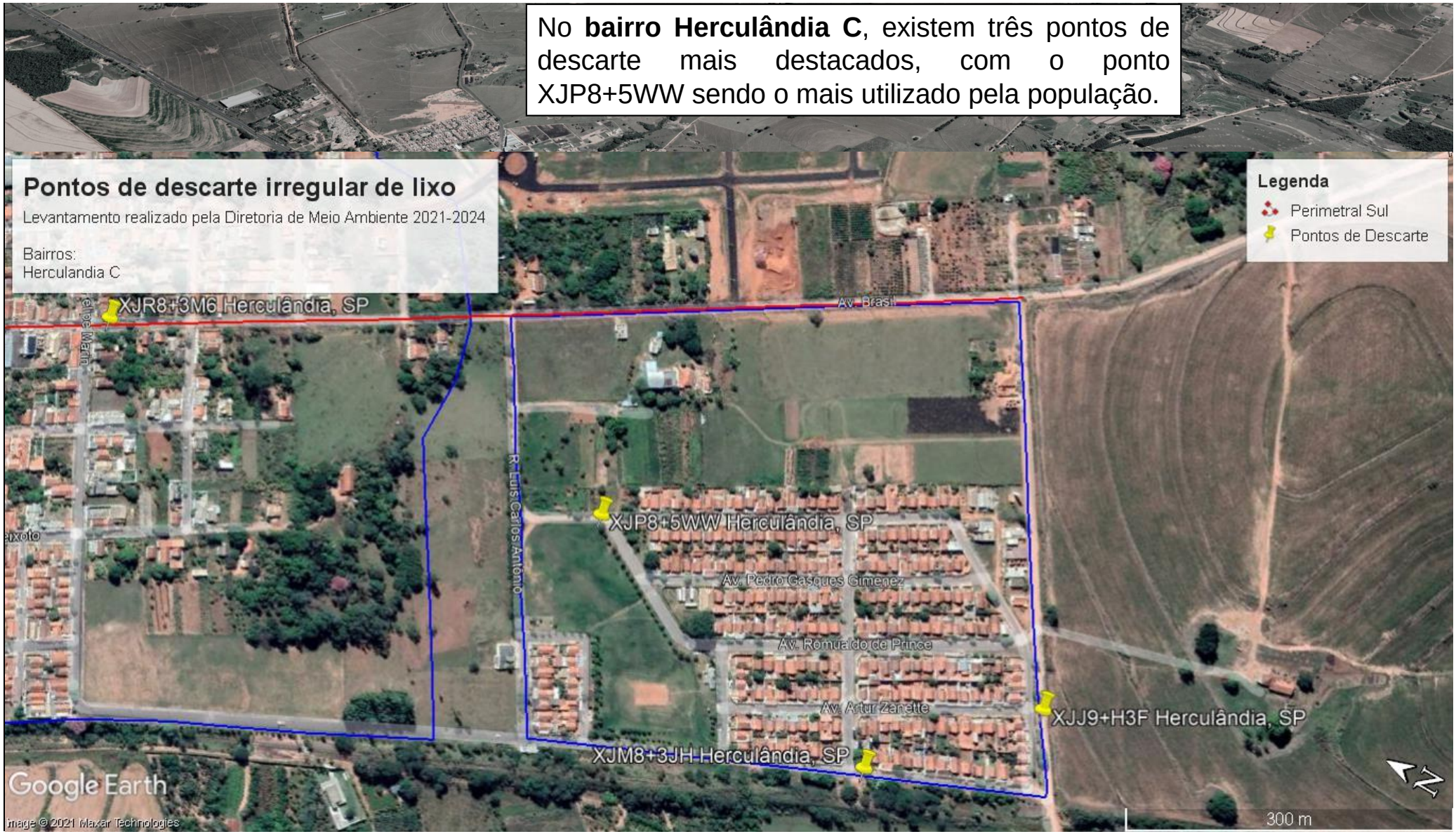

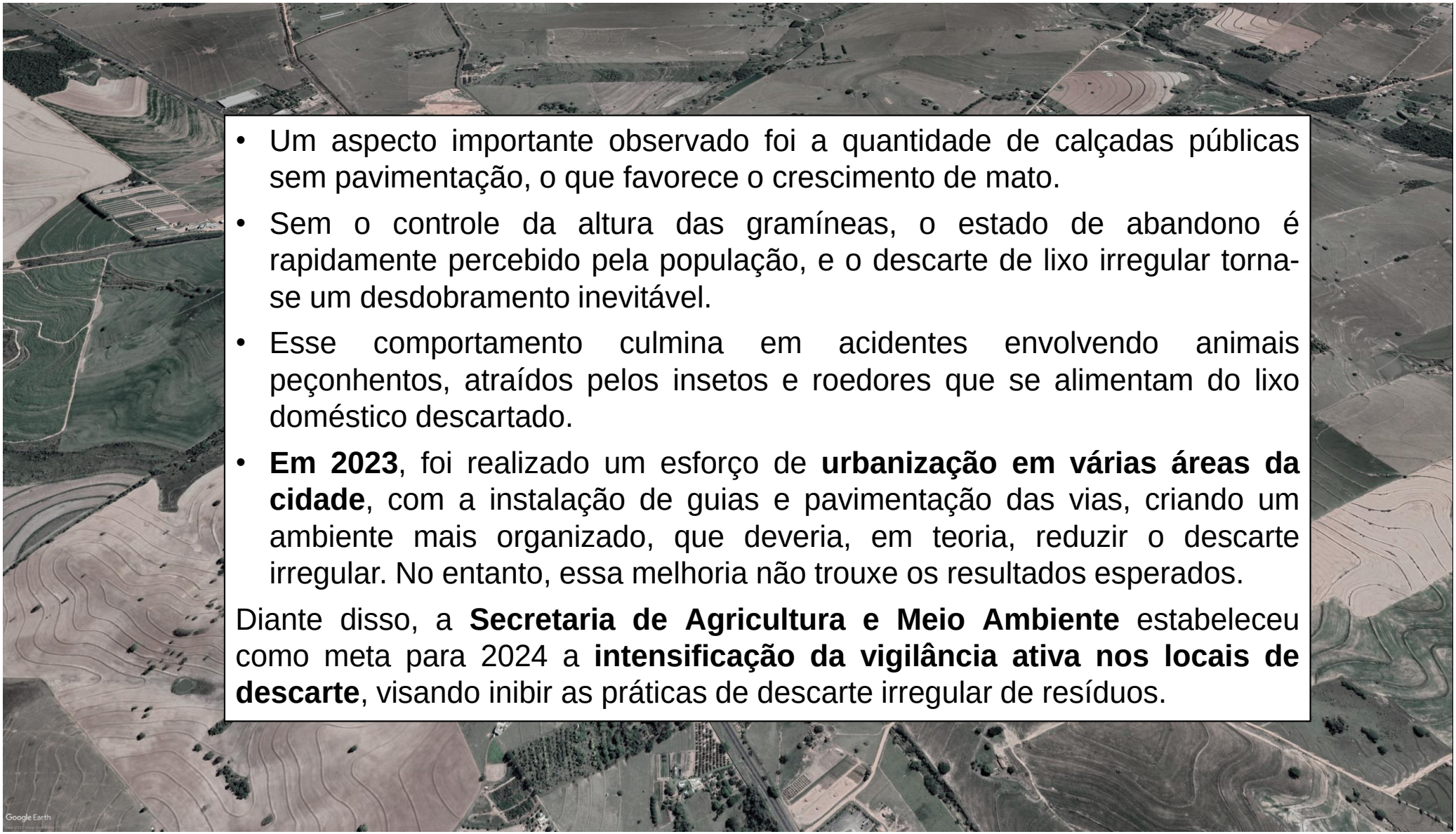

- Um aspecto importante observado foi a quantidade de calçadas públicas sem pavimentação, o que favorece o crescimento de mato.
- Sem o controle da altura das gramíneas, o estado de abandono é rapidamente percebido pela população, e o descarte de lixo irregular torna-se um desdobramento inevitável.
- Esse comportamento culmina em acidentes envolvendo animais peçonhentos, atraídos pelos insetos e roedores que se alimentam do lixo doméstico descartado.
- **Em 2023**, foi realizado um esforço de **urbanização em várias áreas da cidade**, com a instalação de guias e pavimentação das vias, criando um ambiente mais organizado, que deveria, em teoria, reduzir o descarte irregular. No entanto, essa melhoria não trouxe os resultados esperados.

Diante disso, a **Secretaria de Agricultura e Meio Ambiente** estabeleceu como meta para 2024 a **intensificação da vigilância ativa nos locais de descarte**, visando inibir as práticas de descarte irregular de resíduos.

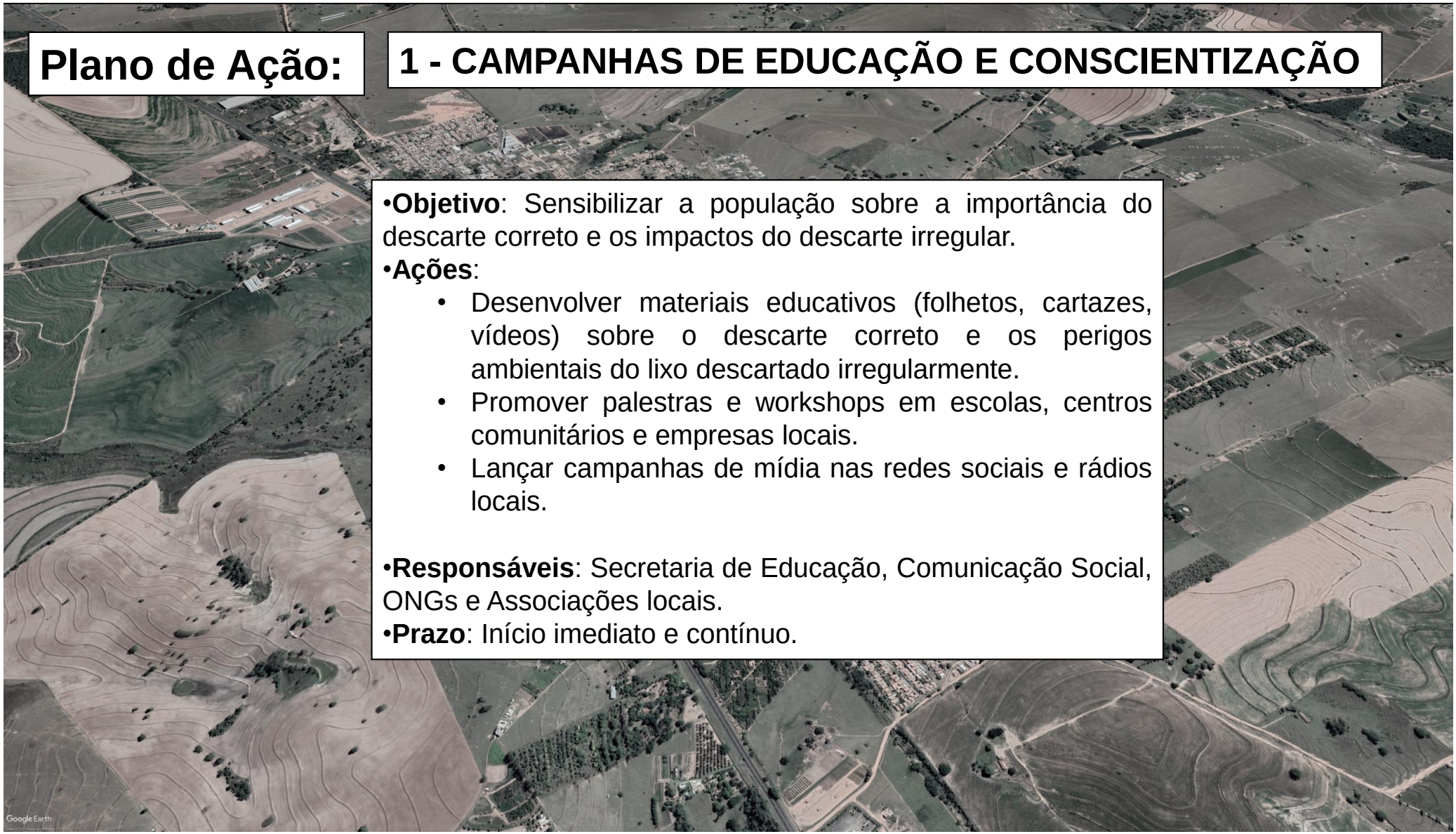
Plano de Ação:
1 - CAMPANHAS DE EDUCAÇÃO E CONSCIENTIZAÇÃO
•Objetivo: Sensibilizar a população sobre a importância do descarte correto e os impactos do descarte irregular.
•Ações:
• Desenvolver materiais educativos (folhetos, cartazes, vídeos) sobre o descarte correto e os perigos ambientais do lixo descartado irregularmente.
• Promover palestras e workshops em escolas, centros comunitários e empresas locais.
• Lançar campanhas de mídia nas redes sociais e rádios locais.
•Responsáveis: Secretaria de Educação, Comunicação Social, ONGs e Associações locais.
•Prazo: Início imediato e contínuo.
Google Earth

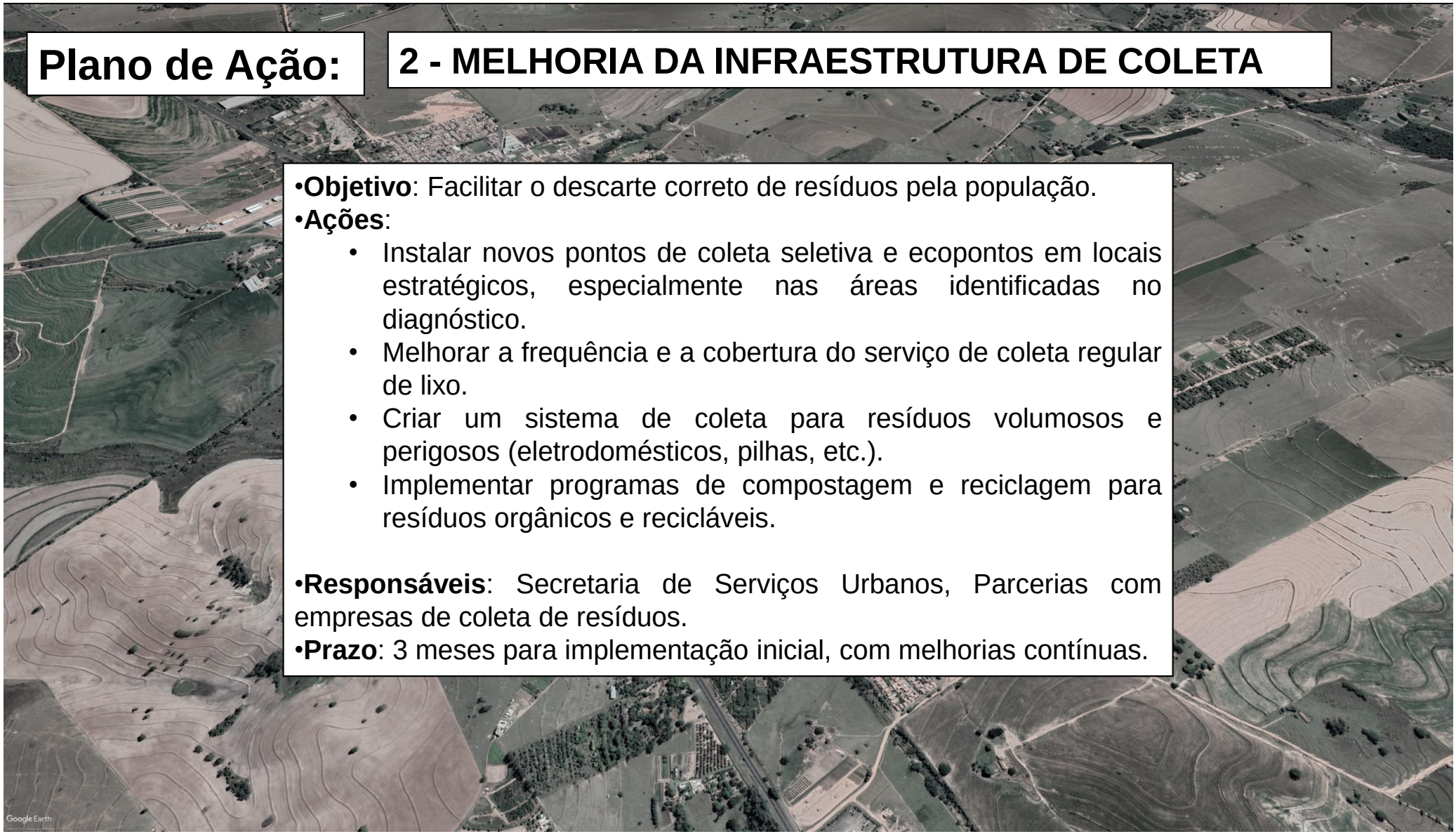
Plano de Ação:
2 - MELHORIA DA INFRAESTRUTURA DE COLETA
•Objetivo: Facilitar o descarte correto de resíduos pela população.
•Ações:
• Instalar novos pontos de coleta seletiva e ecopontos em locais estratégicos, especialmente nas áreas identificadas no diagnóstico.
• Melhorar a frequência e a cobertura do serviço de coleta regular de lixo.
• Criar um sistema de coleta para resíduos volumosos e perigosos (eletrodomésticos, pilhas, etc.).
• Implementar programas de compostagem e reciclagem para resíduos orgânicos e recicláveis.
•Responsáveis: Secretaria de Serviços Urbanos, Parcerias com empresas de coleta de resíduos.
•Prazo: 3 meses para implementação inicial, com melhorias contínuas.
Google Earth

Plano de Ação: 3 - FISCALIZAÇÃO E APLICAÇÃO DE PENALIDADES

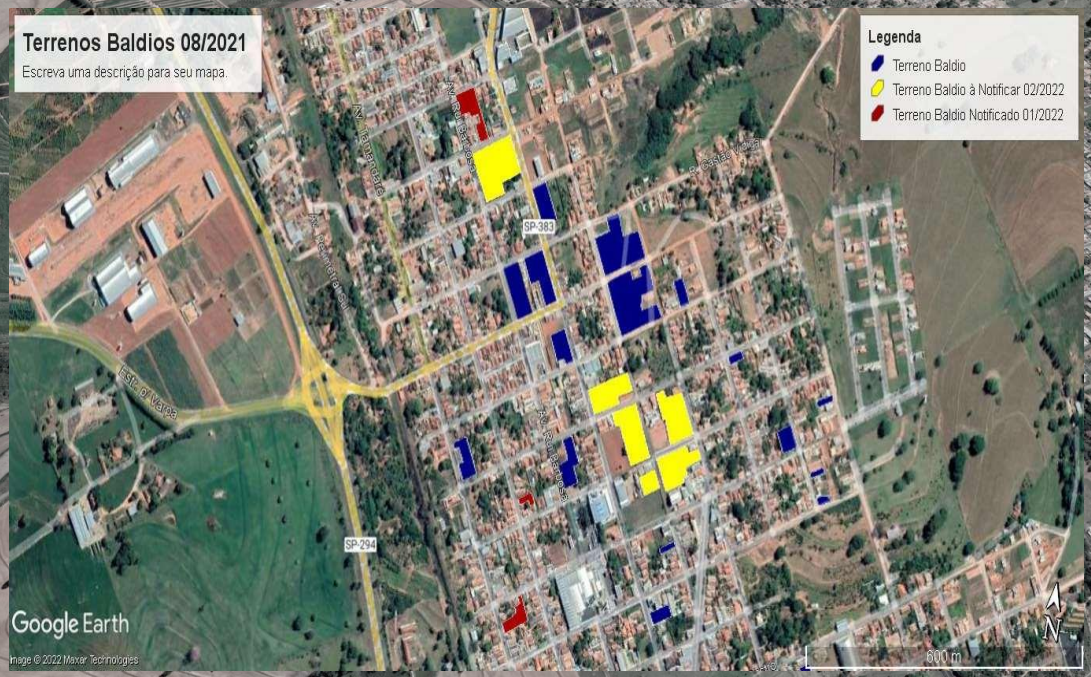

Figura: Mapa de envio de notificações, por meio da Secretaria da Agricultura e Meio Ambiente, aos proprietários identificados pelos Agentes Comunitários de Saúde

- **Objetivo**: Reduzir o descarte irregular através da vigilância e aplicação de multas.
- **Ações**:
  - Intensificar a fiscalização nos pontos críticos identificados, utilizando câmeras de vigilância e drones.
  - Estabelecer uma tabela de multas e penalidades para infrações relacionadas ao descarte irregular.
  - Criar um canal de denúncias anônimas e incentivar a população a reportar práticas inadequadas.

- **Responsáveis**: Guarda Municipal, Conselho de Segurança Pública, Secretaria de Meio Ambiente.
- **Prazo**: Início imediato, com avaliação trimestral.

Plano de Ação:

4 - MOBILIZAÇÃO COMUNITÁRIA E PARCERIAS





Figuras: Mutirão de limpeza – 2023/2024

•**Objetivo**: Envolver a comunidade e outros atores na solução do problema.

•**Ações**:

- Organizar mutirões de limpeza em colaboração com a população, escolas e empresas locais.
- Estabelecer parcerias com ONGs, empresas e outras instituições para promover eventos de conscientização e limpeza.
- Criar um programa de voluntariado ambiental para engajar os cidadãos em ações contínuas de limpeza e conscientização.

•**Responsáveis**: Secretaria de Meio Ambiente, ONGs e Associações, Empresas Locais.

•**Prazo**: Início em 2 meses, com eventos periódicos.


Plano de Ação:
5 - MONITORAMENTO E AVALIAÇÃO
•**Objetivo**: Acompanhar o progresso do plano de ação e ajustar as estratégias conforme necessário.
•**Ações**:
• Estabelecer indicadores de sucesso, como a redução de pontos de descarte irregular, aumento no volume de lixo reciclado, etc.
• Realizar reuniões trimestrais para avaliar o andamento das ações e discutir ajustes necessários.
• Publicar relatórios semestrais para a população, mostrando os avanços e os próximos passos.
•**Responsáveis**: Secretaria de Planejamento, Secretaria de Meio Ambiente.
•**Prazo**: Avaliações trimestrais e relatórios semestrais.
Google Earth

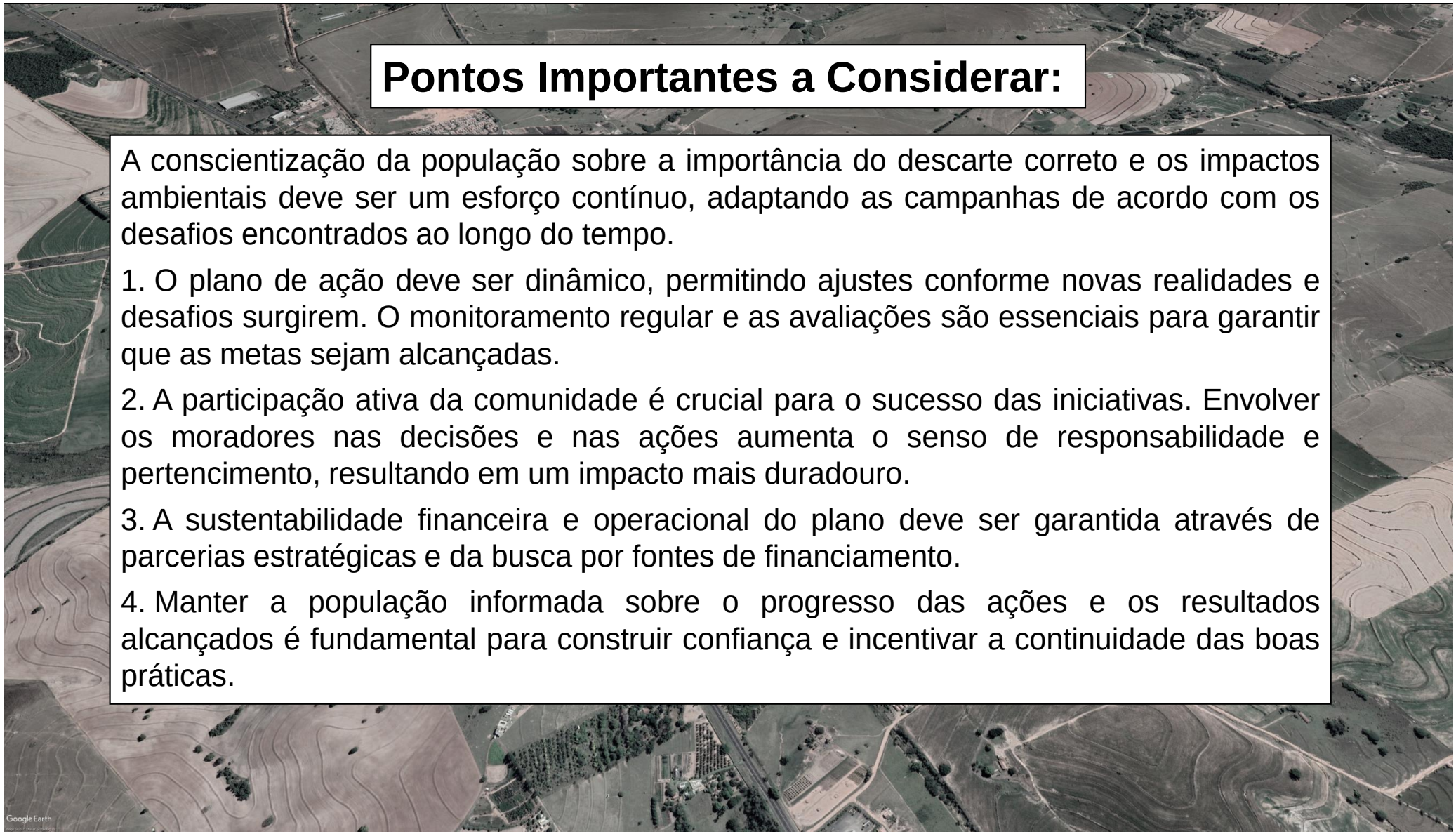
Pontos Importantes a Considerar:
A conscientização da população sobre a importância do descarte correto e os impactos ambientais deve ser um esforço contínuo, adaptando as campanhas de acordo com os desafios encontrados ao longo do tempo.
1. O plano de ação deve ser dinâmico, permitindo ajustes conforme novas realidades e desafios surgirem. O monitoramento regular e as avaliações são essenciais para garantir que as metas sejam alcançadas.
2. A participação ativa da comunidade é crucial para o sucesso das iniciativas. Envolver os moradores nas decisões e nas ações aumenta o senso de responsabilidade e pertencimento, resultando em um impacto mais duradouro.
3. A sustentabilidade financeira e operacional do plano deve ser garantida através de parcerias estratégicas e da busca por fontes de financiamento.
4. Manter a população informada sobre o progresso das ações e os resultados alcançados é fundamental para construir confiança e incentivar a continuidade das boas práticas.
Google Earth

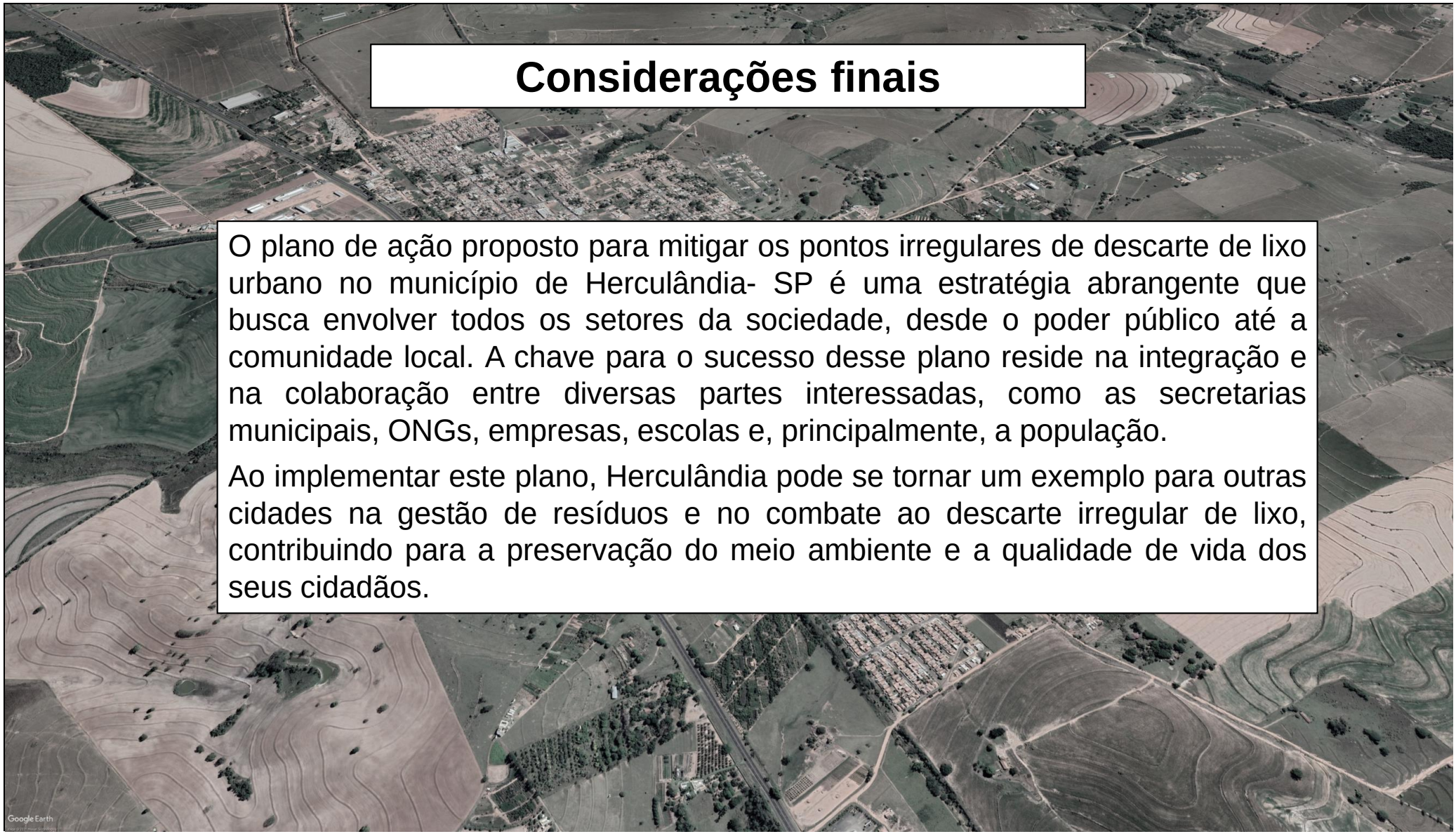
Considerações finais
O plano de ação proposto para mitigar os pontos irregulares de descarte de lixo urbano no município de Herculândia- SP é uma estratégia abrangente que busca envolver todos os setores da sociedade, desde o poder público até a comunidade local. A chave para o sucesso desse plano reside na integração e na colaboração entre diversas partes interessadas, como as secretarias municipais, ONGs, empresas, escolas e, principalmente, a população.
Ao implementar este plano, Herculândia pode se tornar um exemplo para outras cidades na gestão de resíduos e no combate ao descarte irregular de lixo, contribuindo para a preservação do meio ambiente e a qualidade de vida dos seus cidadãos.
Google Earth


PREFEITURA MUNICIPAL DE HERCULÂNDIA
SECRETARIA DE AGRICULTURA E MEIO AMBIENTE
Herculândia - Capital das Cerealistas de Amendoim e das Mudas
Herculândia
Este plano, elaborado pela Secretaria de Meio Ambiente, é flexível e poderá ser ajustado conforme as necessidades da população, com base nas denúncias recebidas por meio da Ouvidoria e da Vigilância Sanitária
Google Earth