DIÁRIO OFICIAL
MUNICÍPIO DE MONSENHOR PAULO

Conforme Lei Municipal nº 1.487, de abril de 2017

www.monsenhorpaulo.mg.gov.br | www.imprensaoficialmunicipal.com.br/monsenhorpaulo

SUMÁRIO

Poder Executivo 2
Atos Administrativos 2
Editais de notificação 2
Licitações e Contratos 7
Extrato 7

EXPEDIENTE

O Diário Oficial do Município de Monsenhor Paulo, veiculado exclusivamente na forma eletrônica, é uma publicação das entidades da Administração Direta e Indireta deste Município, sendo referidas entidades inteiramente responsáveis pelo conteúdo aqui publicado.

ACERVO

As edições do Diário Oficial Eletrônico de Monsenhor Paulo poderão ser consultadas através da internet, por meio do seguinte endereço eletrônico: www.monsenhorpaulo.mg.gov.br
Para pesquisa por qualquer termo e utilização de filtros, acesse www.imprensaoficialmunicipal.com.br/monsenhorpaulo
As consultas e pesquisas são de acesso gratuito e independente de qualquer cadastro.

ENTIDADES

Prefeitura Municipal de Monsenhor Paulo
CNPJ 722.541.874/0001-99
Praça Coronel Flávio, 204
Telefone: (35) 3263-1320
Site: www.monsenhorpaulo.mg.gov.br
Diário: www.imprensaoficialmunicipal.com.br/monsenhorpaulo

Câmara Municipal de Monsenhor Paulo
CNPJ 01.037.603/0001-20
R. Lourenço Pierroti, 173
Telefone: (35) 3263-1646

Diário Oficial Assinado Eletronicamente com Certificado Padrão ICPBrasil, em conformidade com a MP nº 2.200-2, de 2001

O Município de Monsenhor Paulo garante a autenticidade deste documento, desde que visualizado através do site www.monsenhorpaulo.mg.gov.br

Compilado e também disponível em www.imprensaoficialmunicipal.com.br/monsenhorpaulo

PODER EXECUTIVO

Atos Administrativos

Editais de notificação

Prefeitura do Município de Monsenhor Paulo

CNPJ: 22.541.874/0001-99
Rua José Américo, nº 525 - Centro - Monsenhor Paulo/MG — CEP: 37405-000
Tel.: (35) 3263-1320 | fiscalizacao@monsenhorpaulo.mg.gov.br

AUTO DE INFRAÇÃO Nº 5/2026

Autuado(a)	ESPOLIO DE RITA BALDIM
CPF/CNPJ	533.013.586-91
Endereço do Imóvel	Rua MONSENHOR JOSE RIBEIRO, S/N L-114.Q-L.L-03 - RESIDENCIAL ALTO SANTA RITA - Monsenhor Paulo/MG - CEP - 37405-000
Endereço de Correspondência	Rua CORONEL ZOROASTRO DE OLIVEIRA, n°647 - Centro - Monsenhor Paulo/MG - CEP - 37405-000
Matrícula BCI	01.01.000001.003529.0001
Ref. Notificação Nº	138/2026
Data de Lavratura	24/07/2026

Conforme Relatório de Reinspeção nº **56/2026**, realizado em **24/07/2026**, constatou-se que o proprietário do imóvel acima identificado, embora previamente notificado por meio da Notificação nº **138/2026**, permaneceu inerte quanto à regularização da situação.

Verificou-se que o imóvel continua em estado de abandono, apresentando coberto por mato, é pantanoso ou está servindo de depósito de lixo ou entulhos diversos, em desacordo com o art.4º, da Lei Municipal 1.605/2019.

Diante do exposto, lavra-se o presente Auto de Infração.

A infração ao referido dispositivo legal enseja a aplicação de multa no valor de 330 (trezentas e trinta) UFM (Unidade Fiscal do Município), correspondente a **R$ 1102,20 (mil e cem e dois reais e vinte centavos)**.

Fica o autuado, desde já, intimado a apresentar defesa ou impugnação no prazo de 2 (dois) dias, nos termos do art. 13 da Lei Municipal 1.605/2019, sob pena de constituição definitiva do crédito tributário decorrente da penalidade aplicada.

Prefeitura do Município de Monsenhor Paulo, 24/07/2026

Antônio Vitor Zanin de Deus
Fiscal de Obras e Posturas
Mat.: 2126

Brener Kelsen Lopes Pereira
Fiscal de Obras e Posturas
Mat.: 2059

ASSINADO ELETRONICAMENTE

Antônio Vitor Zanin de Deus, CPF 09*.***.***-*6, Fiscal de Obras e Posturas, Mat. 2126
Brener Kelsen Lopes Pereira, CPF 70*.***.***-*7, Fiscal de Obras e Posturas, Mat. 2059
Data/Hora: 24/07/2026, 14:47:12
Código: **FIS-2026-V2LNL8**

Prefeitura do Município de Monsenhor Paulo
CNPJ: 22.541.874/0001-99
Rua José Américo, nº 525 - Centro - Monsenhor Paulo/MG — CEP: 37405-000
Tel.: (35) 3263-1320 | fiscalizacao@monsenhorpaulo.mg.gov.br

RELATÓRIO DE INSPEÇÃO — NOTIFICAÇÃO Nº 171/2026

Notificado(a)	GERUSA APARECIDA DA SILVA GRILO
CPF/CNPJ	068.956.306-00
Endereço do Imóvel	RUA ANA MENDES GRILO, S/N - L-113.Q-N.L-22 - RESIDENCIAL GOULART - MONSENHOR PAULO/MG - CEP - 37405-000
Endereço de Correspondência	FAZENDA TIJUCO PRETO, S/N - ZONA RURAL - MONSENOHR PAULO/MG - CEP - 37405-000
Matrícula BCI	01.01.000001.003413.0001
Tipo de Notificação	Tipo C
Data da Inspeção	03/08/2026
Data da Notificação	03/08/2026

A atual administração municipal de Prefeitura do Município de Monsenhor Paulo vem empreendendo esforços para promover melhorias significativas no município, contando, para tanto, com a colaboração de todos os proprietários e responsáveis por imóveis urbanos.

Objetivo da inspeção: verificar o cumprimento da legislação municipal.

Fiscais realizadores da inspeção:
Antônio Vitor Zanin de Deus — Fiscal de Obras e Posturas
Brener Kelsen Lopes Pereira — Fiscal de Obras e Posturas

Em vistoria realizada na data indicada neste documento, constatou-se o imóvel fiscalizado está coberto por mato, é pantanoso ou está servindo de depósito de lixo ou entulhos diversos, em desacordo com o art.4º, da legislação municipal.

Nos termos da referida legislação, os proprietários, possuidores ou responsáveis por imóveis residenciais ou comerciais devem manter quintais, pátios, edificações e terrenos em adequado estado de limpeza e conservação.

Diante do exposto, fica o(a) proprietário(a) ou responsável pelo imóvel acima identificado(a) NOTIFICADO(a) a providenciar a limpeza integral do imóvel, removendo toda vegetação, lixo e/ou entulhos no prazo de 02 (dois) dias, contados do recebimento desta notificação, devendo manter o local em condições adequadas de conservação, sob pena de aplicação das sanções previstas nos art. 6º da legislação municipal.

Ressalta-se que a capina química (utilização de herbicidas) não é considerada meio adequado de limpeza, por eliminar somente a parte superficial da vegetação, mantendo raízes e estruturas que favorecem o rápido rebroto.

A inobservância do prazo acima implicará na aplicação de multa no valor de 330 (trezentas e trinta) UFM (Unidade Fiscal Municipal), atualmente correspondente a R$ 1102,20 (mil e cem e dois reais e vinte centavos).

Esclarece-se que o presente documento constitui notificação para regularização da situação, não se confundindo com a imposição imediata da penalidade, a qual somente será aplicada em caso de descumprimento no prazo estabelecido.

O prazo concedido poderá ser prorrogado, mediante requerimento do interessado, desde que a prorrogação, somada ao prazo inicial, não ultrapasse o limite máximo de 04 (quatro) dias.

Registro fotográfico do imóvel na data da vistoria.



Dados da inspeção em campo (registro georreferenciado)

Data e hora da inspeção: 03/08/2026
Coordenadas geográficas: -21.759512, -45.551620

Registro fotográfico georreferenciado, capturado em campo pelo aplicativo de fiscalização.

Prefeitura do Município de Monsenhor Paulo, 03/08/2026

Antônio Vitor Zanin de Deus
Fiscal de Obras e Posturas
Mat.: 2126

Brener Kelsen Lopes Pereira
Fiscal de Obras e Posturas
Mat.: 2059

Assinatura do(a) Notificado(a)

Ciência — Data: ___/___/_____

ASSINADO ELETRONICAMENTE

Antônio Vitor Zanin de Deus, CPF 09*.***.***-*6, Fiscal de Obras e Posturas, Mat. 2126
Brener Kelsen Lopes Pereira, CPF 70*.***.***-*7, Fiscal de Obras e Posturas, Mat. 2059
Data/Hora: 03/08/2026, 13:29:45
Código: **FIS-2026-VUKH7F**
Verifique em: autenticidade.basstechsistemas.com.br/verificar.html

Prefeitura do Município de Monsenhor Paulo
CNPJ: 22.541.874/0001-99
Rua José Américo, nº 525 - Centro - Monsenhor Paulo/MG — CEP: 37405-000
Tel.: (35) 3263-1320 | fiscalizacao@monsenhorpaulo.mg.gov.br

RELATÓRIO DE INSPEÇÃO — NOTIFICAÇÃO Nº 19/2026

Notificado(a)	ESPOLIO DE MARCELINO FERREIRA MENDES
CPF/CNPJ	00000000009
Endereço do Imóvel	RUA JOSE FLOR, n° 143 - COHAB - MONSENHOR PAULO/MG
Endereço de Correspondência	RUA JOSÉ FLOR, n° 143 - COHAB - MONSENHOR PAULO/MG - CEP 37405000
Matrícula BCI	01.01.000001.001890.0001
Tipo de Notificação	Tipo C
Data da Inspeção	15/05/2026
Data da Notificação	18/05/2026

A atual administração municipal de Prefeitura do Município de Monsenhor Paulo vem empreendendo esforços para promover melhorias significativas no município, contando, para tanto, com a colaboração de todos os proprietários e responsáveis por imóveis urbanos.

Objetivo da inspeção: verificar o cumprimento da legislação municipal.

Fiscais realizadores da inspeção:
Antônio Vitor Zanin de Deus — Fiscal de Obras e Posturas
Brener Kelsen Lopes Pereira — Fiscal de Obras e Posturas

Em vistoria realizada na data indicada neste documento, constatou-se o imóvel fiscalizado está coberto por mato, é pantanoso ou está servindo de depósito de lixo ou entulhos diversos, em desacordo com o art.4º, da legislação municipal.

Nos termos da referida legislação, os proprietários, possuidores ou responsáveis por imóveis residenciais ou comerciais devem manter quintais, pátios, edificações e terrenos em adequado estado de limpeza e conservação.

Diante do exposto, fica o(a) proprietário(a) ou responsável pelo imóvel acima identificado(a) NOTIFICADO(a) a providenciar a limpeza integral do imóvel, removendo toda vegetação, lixo e/ou entulhos no prazo de 02 (dois) dias, contados do recebimento desta notificação, devendo manter o local em condições adequadas de conservação, sob pena de aplicação das sanções previstas nos art. 6º da legislação municipal.

Ressalta-se que a capina química (utilização de herbicidas) não é considerada meio adequado de limpeza, por eliminar somente a parte superficial da vegetação, mantendo raízes e estruturas que favorecem o rápido rebroto.

A inobservância do prazo acima implicará na aplicação de multa no valor de 330 (trezentas e trinta) UFM (Unidade Fiscal Municipal), atualmente correspondente a R$ 1102,20 (mil e cem e dois reais e vinte centavos).

Esclarece-se que o presente documento constitui notificação para regularização da situação, não se confundindo com a imposição imediata da penalidade, a qual somente será aplicada em caso de descumprimento no prazo estabelecido.

O prazo concedido poderá ser prorrogado, mediante requerimento do interessado, desde que a prorrogação, somada ao prazo inicial, não ultrapasse o limite máximo de 04 (quatro) dias.

Registro fotográfico do imóvel na data da vistoria.

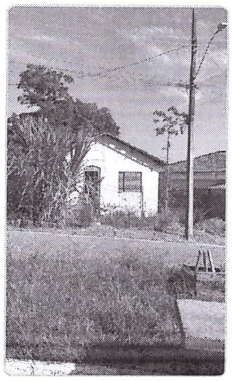

Prefeitura do Município de Monsenhor Paulo, 18/05/2026

Antônio Vitor Zanin de Deus
Fiscal de Obras e Posturas
Mat.: 2126

Brener Kelsen Lopes Pereira
Fiscal de Obras e Posturas
Mat.: 2059

Assinatura do(a) Notificado(a)

Ciência — Data: ___/___/_____

ASSINADO ELETRONICAMENTE

Antônio Vitor Zanin de Deus, CPF 09*.***.***-*6, Fiscal de Obras e Posturas, Mat. 2126

Brener Kelsen Lopes Pereira, CPF 70*.***.***-*7, Fiscal de Obras e Posturas, Mat. 2059

Data/Hora: 11/06/2026, 08:57:22

Código: **FIS-2026-JFCGZ6**

Verifique em: autenticidade.basstechsistemas.com.br/verificar.html

MUNICÍPIO DE MONSENHOR PAULO
ESTADO DE MINAS GERAIS
CNPJ: 22.541.874/0001-99

PREFEITURA MUNICIPAL DE MONSENHOR PAULO MG
FLS Nº

CERTIDÃO

CERTIFICO, para os devidos fins, **que o(s) contrato(s)** referente ao Processo nº 068/2026, Dispensa nº 022/2026, foi(ram) publicada(s) no **Portal Nacional de Contratações Públicas (PNCP) e no site oficial do município,** no dia 14/08/2026 dentro do prazo legal, tudo em conformidade com o art. 94 da Lei nº 14.133/2021.

O referido é verdade e dou fé.

Monsenhor Paulo, 14/08/2026.

Jaqueline Manoel Ribeiro
Agente de Contratação

MUNICÍPIO DE MONSENHOR PAULO
ESTADO DE MINAS GERAIS
CNPJ: 22.541.874/0001-99

PREFEITURA MUNICIPAL DE MONSENHOR PAULO - MG
FLS Nº

CERTIDÃO

CERTIFICO, para os devidos fins, que o **TERMO DE AUTORIZAÇÃO**, referente ao Processo nº 068/2026, Dispensa nº 022/2026, foi publicado no site oficial do(a) Município de Monsenhor Paulo no dia 14/08/2026, em conformidade com o Parágrafo único do art. 72 da Lei nº 14.133/2021.

O referido é verdade e dou fé.

Monsenhor Paulo, 14/08/2026.

Jaqueline Manoel Ribeiro
Agente de Contratação

MUNICÍPIO DE MONSENHOR PAULO
ESTADO DE MINAS GERAIS
CNPJ: 22.541.874/0001-99

PREFEITURA MUNICIPAL DE MONSENHOR PAULO - MG
FLS Nº

EXTRATO DE CONTRATO

Prefeitura Municipal de Monsenhor Paulo - Extrato de Contrato - Processo nº 068/2026, **Dispensa nº 022/2026**, **Contrato nº 066/2026**. **Contratado(a):** LITORAL BANDEIRAS COMERCIO DE BANDEIRAS E EMBALAGENS PLASTICAS LTDA, CNPJ nº 08.226.321/0001-10. **Objeto:** Contratação de empresa especializada para aquisição de bandeiras oficiais da República Federativa do Brasil, do Estado de Minas Gerais e do Município de Monsenhor Paulo, através do Departamento Municipal de Administração do município de Monsenhor Paulo, Estado de Minas Gerais, conforme condições e especificações contidas no Termo de Referência. Valor Total do Contrato. R$ 19.997,00 (dezenove mil, novecentos e noventa e sete reais). Dotação Orçamentária confome definida no processo. **Vigência**: 12 (doze) meses. Data da Ass.: 13/08/2026.

Jaqueline Manoel Ribeiro
Agente de Contratação

MUNICÍPIO DE MONSENHOR PAULO
ESTADO DE MINAS GERAIS
CNPJ: 22.541.874/0001-99

PREFEITURA MUNICIPAL DE MONSENHOR PAULO - MG
FLS Nº

TERMO DE AUTORIZAÇÃO

Processo nº 068/2026

Dispensa Eletrônica nº 022/2026

Objeto: Contratação de empresa especializada para aquisição de bandeiras oficiais da República Federativa do Brasil, do Estado de Minas Gerais e do Município de Monsenhor Paulo, através do Departamento Municipal de Administração do município de Monsenhor Paulo, Estado de Minas Gerais, conforme condições e especificações contidas no Termo de Referência.

No exercício de suas atribuições legais e como autoridade competente do(a) Município de Monsenhor Paulo, torno público a **AUTORIZAÇÃO** da dispensa de licitação com respaldo legal no artigo 75, inciso II da Lei Federal nº 14.133/2021.

Publique-se na forma do Parágrafo Único do art. 72 da Lei 14.133/2021.

Prefeitura Municipal de Monsenhor Paulo, 12/08/2026.

Flaviano Américo Ribeiro
Prefeito(a)

MUNICÍPIO DE MONSENHOR PAULO
ESTADO DE MINAS GERAIS
CNPJ: 22.541.874/0001-99

PREFEITURA MUNICIPAL DE MONSENHOR PAULO - MG
FLS Nº

CERTIDÃO

CERTIFICO, para os devidos fins, que o Contrato nº 080/2026 referente a ADESÃO nº 010/2026 a Ata de Registro de Preço nº 001/2026, decorrente do Processo nº 016/2025, Pregão Eletrônico nº 011/2025, foi publicado no Portal Nacional de Contratações Públicas (PNCP), no site e no diário oficial, em conformidade com a legislação em vigor.

O referido é verdade e dou fé.

Monsenhor Paulo, 17/08/2026.

Marcelino Felipini Silva
Pregoeiro(a) 1

MUNICÍPIO DE MONSENHOR PAULO
ESTADO DE MINAS GERAIS
CNPJ: 22.541.874/0001-99

PREFEITURA MUNICIPAL DE MONSENHOR PAULO - MG
FLS Nº

CERTIDÃO

CERTIFICO, para os devidos fins, que o **TERMO DE HOMOLOGAÇÃO**, referente ao **Processo nº 073/2026, Pregão Eletrônico nº 028/2026**, Adesão nº 010/2026 foi publicado no site oficial do(a) Município de Monsenhor Paulo no dia 17/08/2026, em conformidade com o Parágrafo único do art. 72 da Lei nº 14.133/2021.

O referido é verdade e dou fé.

Monsenhor Paulo, 17/08/2026.

Marcelino Felipini Silva
Pregoeiro(a) 1

MUNICÍPIO DE MONSENHOR PAULO
ESTADO DE MINAS GERAIS
CNPJ: 22.541.874/0001-99

PREFEITURA MUNICIPAL DE MONSENHOR PAULO - MG
FLS Nº

EXTRATO DE CONTRATO

Prefeitura Municipal de Monsenhor Paulo - Extrato de Contrato - Processo nº 073/2026, Pregão Eletrônico nº 028/2026, **Contrato nº 080/2026**, decorrente da Adesão nº 010/2026 a Ata de Registro de Preço nº 001/2026, decorrente do Processo Licitatório nº 016/2025 Pregão Eletrônico nº 011/2025, realizado pelo(a) Consórcio Intermunicipal Multifinalitário dos Municípios do Extremo Sul de Minas - CIMESMI. **Contratado(a):** Inovatto Veículos LTDA, CNPJ sob o nº 37.115.386/0001-97. **Objeto:** Constitui objeto do presente instrumento a Adesão à ata de registro de preços, para a aquisição de 01 (um) veículo automotor zero quilômetro, tipo van (15+1 lugares), destinado ao atendimento das demandas da Secretaria Municipal de Saúde, com recursos provenientes da resolução SES nº 11.032, de 17 de abril de 2026, mediante a ata de registro de preços nº 0001/2026, oriunda do processo administrativo nº 016/2025, pregão eletrônico nº 011/2025, disponibilizada pelo Consórcio Intermunicipal Multifinalitário dos Municípios do Extremo Sul de Minas - CIMESMI. **Valor Total do Contrato R$** 390.000,00 (trezentos e noventa mil reais). Dotação Orçamentária conforme definida no processo. **Vigência**: 12 (doze) meses Data da Ass.: 17/08/2026.

Marcelino Felipini Silva
Pregoeiro(a) 1

MUNICÍPIO DE MONSENHOR PAULO
ESTADO DE MINAS GERAIS
CNPJ: 22.541.874/0001-99

PREFEITURA MUNICIPAL DE MONSENHOR PAULO - MG
FLS Nº

TERMO DE HOMOLOGAÇÃO

No uso de minhas atribuições legais, considerando a adesão a Ata de Registro de Preço nº 001/2026, e com fundamento no disposto no inciso IV do Art. 71 da Lei n° 14.133 de 01 de abril de 2021, **HOMOLOGO** o Processo Licitatório nº 073/2026, Pregão Eletrônico nº 028/2026, Adesão nº 010/2026.

Monsenhor Paulo, 14/08/2026.

Flaviano Américo Ribeiro
Prefeito(a)

MUNICÍPIO DE MONSENHOR PAULO
ESTADO DE MINAS GERAIS
CNPJ: 22.541.874/0001-99

PREFEITURA MUNICIPAL DE MONSENHOR PAULO - MG
FLS Nº

AVISO DE PUBLICAÇÃO EDITAL

Prefeitura Municipal de Monsenhor Paulo - Aviso de Licitação. **Processo n° 074/2026, Pregão Eletrônico n° 029/2026**. Objeto: Contratação de empresa especializada para aquisição de Equipamentos/Móveis, para Unidade Básica de Saúde Orlando Cândido, comunidade rural dos Vieiras, através da Secretaria Municipal de Saúde no município de Monsenhor Paulo, Estado de Minas Gerais, conforme condições e especificações contidas no Termo de Referência - Anexo I do Edital e seus anexos. A sessão pública deste Pregão Eletrônico será realizada no dia 27/08/2026 ás 09:00 horas, perante o sistema eletrônico provido pelo(a) **SCPI - Portal de Compras** no endereço eletrônico **https://portal.sgpcloud.net:9023/comprasedital/**. O Edital estará disponível através dos Sites: https://portal.sgpcloud.net:9023/comprasedital/, https://monsenhorpaulo.mg.gov.br/site/ e no Portal Nacional de Contratações Públicas (PNCP). Informações pelo telefone (35) 3263-1320 ou Email: licitacao@monsenhorpaulo.mg.gov.br.

Monsenhor Paulo, 17/08/2026.

Marcelino Felipini Silva
Pregoeiro(a) 1

MUNICÍPIO DE MONSENHOR PAULO
ESTADO DE MINAS GERAIS
CNPJ: 22.541.874/0001-99

PREFEITURA MUNICIPAL DE MONSENHOR PAULO - MG
FLS Nº

CERTIDÃO

CERTIFICO, para os devidos fins, que o **AVISO DE LICITAÇÃO**, referente ao Processo nº 074/2026, Pregão Eletrônico nº 029/2026, foi publicado no Portal Nacional de Contratações Públicas (PNCP), site do órgão, no Diário Oficial do Ente licitante., em conformidade com a legislação em vigor.

O referido é verdade e dou fé.

Monsenhor Paulo, 17/08/2026.

Marcelino Felipini Silva
Pregoeiro(a) 1

MUNICÍPIO DE MONSENHOR PAULO
ESTADO DE MINAS GERAIS
CNPJ: 22.541.874/0001-99

PREFEITURA MUNICIPAL DE MONSENHOR PAULO - MG
FLS Nº

DESPACHO AUTORIZATIVO DE PUBLICAÇÃO

Prefeitura Municipal de Monsenhor Paulo, 17/08/2026.

Para: Departamento de Licitação

Assunto: Publicação

Ref.: Contratação de empresa especializada para aquisição de Equipamentos/Móveis, para Unidade Básica de Saúde Orlando Cândido, comunidade rural dos Vieiras, através da Secretaria Municipal de Saúde no município de Monsenhor Paulo, Estado de Minas Gerais, conforme condições e especificações contidas no Termo de Referência - Anexo I do Edital.

Cumpridas as formalidades processuais, autorizo(amos) a publicação e expedição do edital, nos termos da legislação vigente.

Flaviano Américo Ribeiro
Prefeito(a)

MUNICÍPIO DE MONSENHOR PAULO
ESTADO DE MINAS GERAIS
CNPJ: 22.541.874/0001-99

PREFEITURA MUNICIPAL DE MONSENHOR PAULO - MG
FLS Nº

EDITAL 074/2026

PROCESSO Nº 074/2026
PREGÃO ELETRÔNICO Nº 029/2026

Torna-se público, para conhecimento dos interessados, que o(a) **Município de Monsenhor Paulo**, inscrito no CNPJ sob o nº 22.541.874/0001-99, com sede na Rua José Américo, nº 525, Centro, Monsenhor Paulo - MG, por meio de sua equipe de Pregão, realizará licitação, na modalidade **PREGÃO**, na forma **ELETRÔNICA**, nos termos da **Lei nº 14.133 de 2021**, e demais legislação aplicável e, ainda, de acordo com as condições estabelecidas neste Edital.

DA SESSÃO PÚBLICA DO PREGÃO ELETRÔNICO:

Data e horário da sessão: 27/08/2026 às 09:00 horas.

Data e horário final para envio de Proposta: 27/08/2026 ás 08:59 horas.

MODO DE DISPUTA: Aberto

Critério de Julgamento: MENOR VALOR - POR ITEM facultando-se ao licitante a participação em quantos itens forem de seu interesse.

1. DO OBJETO

1.1. O objeto da presente licitação é a Contratação de empresa especializada para aquisição de Equipamentos/Móveis, para Unidade Básica de Saúde Orlando Cândido, comunidade rural dos Vieiras, através da Secretaria Municipal de Saúde no município de Monsenhor Paulo, Estado de Minas Gerais, conforme condições, quantidades e exigências estabelecidas neste Edital e seus anexos.

2. DA PARTICIPAÇÃO NO PREGÃO

2.1. Os interessados em participar deste Pregão deverão credenciar-se, previamente, perante o sistema eletrônico provido pelo(a) **SCPI - Portal de Compras**, por meio do sítio **https://portal.sgpcloud.net:9023/comprasedital/**, onde poderão obter maiores informações, podendo sanar eventuais dúvidas pela central de atendimentos do Portal.

2.1.1. Para ter acesso ao sistema eletrônico, os interessados deverão dispor de chave de identificação e senha pessoal, obtidas junto ao provedor do sistema eletrônico, onde também deverão se informar a respeito do seu funcionamento e regulamento, obtendo instruções detalhadas para sua correta utilização.

2.1.2. O licitante responsabiliza-se exclusiva e formalmente pelas transações efetuadas em seu nome, assume como firmes e verdadeiras suas propostas e seus lances, inclusive

PREFEITURA MUNICIPAL DE MONSENHOR PAULO - MG
FLS Nº

os atos praticados diretamente ou por seu representante, excluída a responsabilidade do provedor do sistema ou do(a) Município de Monsenhor Paulo por eventuais danos decorrentes de uso indevido das credenciais de acesso, ainda que por terceiros.

2.1.3 - Caso seja indicado o Sistema de Compras do Governo Federal no item 2.1, os interessados deverão atender às condições exigidas no cadastramento no Sicaf até o terceiro dia útil anterior à data prevista para recebimento das propostas.

2.2. É de responsabilidade do cadastrado conferir a exatidão dos seus dados cadastrais no sistema eletrônico relacionado nos itens anteriores e mantê-los atualizados junto aos órgãos responsáveis pela informação, devendo proceder, imediatamente, à correção ou à alteração dos registros tão logo identifique incorreção ou aqueles se tornem desatualizados.

2.2.1. A não observância do disposto no item anterior poderá ensejar desclassificação no momento da habilitação.

2.3. Poderão participar dessa licitação qualquer empresa que atendam as condições do edital (Competição ampla).

2.4. Será concedido tratamento favorecido para as microempresas e empresas de pequeno porte, para as sociedades cooperativas mencionadas no artigo 16 da Lei nº 14.133, de 2021, para o agricultor familiar, o produtor rural pessoa física e para o microempreendedor individual - MEI, nos limites previstos da Lei Complementar nº 123, de 2006.

2.5. Não poderão disputar esta licitação:

2.5.1. aquele que não atenda às condições deste Edital e seu(s) anexo(s);

2.5.2. autor do anteprojeto, do projeto básico ou do projeto executivo, pessoa física ou jurídica, quando a licitação versar sobre fornecimento de bens a ele relacionados;

2.5.3. empresa, isoladamente ou em consórcio, responsável pela elaboração do projeto básico ou do projeto executivo, ou empresa da qual o autor do projeto seja dirigente, gerente, controlador, acionista ou detentor de mais de 5% (cinco por cento) do capital com direito a voto, responsável técnico ou subcontratado, quando a licitação versar sobre fornecimento de bens a ela necessários;

2.5.4. pessoa física ou jurídica que se encontre, ao tempo da licitação, impossibilitada de participar da licitação em decorrência de sanção que lhe foi imposta;

2.5.5. aquele que mantenha vínculo de natureza técnica, comercial, econômica, financeira, trabalhista ou civil com dirigente do órgão ou entidade contratante ou com agente público que desempenhe função na licitação ou atue na fiscalização ou na gestão do contrato, ou que deles seja cônjuge, companheiro ou parente em linha reta, colateral ou por afinidade, até o terceiro grau;

PREFEITURA MUNICIPAL DE MONSENHOR PAULO - MG
FLS Nº

2.5.6. empresas controladoras, controladas ou coligadas, nos termos da Lei nº 6.404, de 15 de dezembro de 1976, concorrendo entre si;

2.5.7. pessoa física ou jurídica que, nos 5 (cinco) anos anteriores à divulgação do edital, tenha sido condenada judicialmente, com trânsito em julgado, por exploração de trabalho infantil, por submissão de trabalhadores a condições análogas às de escravo ou por contratação de adolescentes nos casos vedados pela legislação trabalhista;

2.5.8. agente público do órgão ou entidade licitante;

2.5.9. pessoas jurídicas reunidas em consórcio[1];

---

[1] NOTA EXPLICATIVA: Considerando que é ato discricionário da Administração diante da avaliação de conveniência e oportunidade no caso concreto; e considerando que existem no mercado diversas empresas com potencial para atender satisfatoriamente às exigências previstas neste edital, entende-se que é conveniente a vedação de participação de empresas em “consórcio” no Pregão em tela.

2.5.10. Organizações da Sociedade Civil de Interesse Público - OSCIP, atuando nessa condição;

2.5.11. Não poderá participar, direta ou indiretamente, da licitação ou da execução do contrato agente público do órgão ou entidade contratante, devendo ser observadas as situações que possam configurar conflito de interesses no exercício ou após o exercício do cargo ou emprego, nos termos da legislação que disciplina a matéria, conforme § 1º do art. 9º da Lei n.º 14.133, de 2021.

2.6. O impedimento de que trata o item 2.5.4 será também aplicado ao licitante que atue em substituição a outra pessoa, física ou jurídica, com o intuito de burlar a efetividade da sanção a ela aplicada, inclusive a sua controladora, controlada ou coligada, desde que devidamente comprovado o ilícito ou a utilização fraudulenta da personalidade jurídica do licitante.

2.7. A critério da Administração e exclusivamente a seu serviço, o autor dos projetos e a empresa a que se referem os itens 2.5.2 e 2.5.3 poderão participar no apoio das atividades de planejamento da contratação, de execução da licitação ou de gestão do contrato, desde que sob supervisão exclusiva de agentes públicos do órgão ou entidade.

2.8. Equiparam-se aos autores do projeto as empresas integrantes do mesmo grupo econômico.

2.9. O disposto nos itens 2.5.2 e 2.5.3 não impede a licitação ou a contratação que inclua como encargo do contratado a elaboração do projeto básico e do projeto executivo, nas

PREFEITURA MUNICIPAL DE MONSENHOR PAULO - MG
FLS Nº

contratações integradas, e do projeto executivo, nos demais regimes de execução.

2.10. Em licitações e contratações realizadas no âmbito de projetos e programas parcialmente financiados por agência oficial de cooperação estrangeira ou por organismo financeiro internacional com recursos do financiamento ou da contrapartida nacional, não poderá participar pessoa física ou jurídica que integre o rol de pessoas sancionadas por essas entidades ou que seja declarada inidônea nos termos da Lei nº 14.133/2021.

2.11. A vedação de que trata o item 2.5.8 estende-se a terceiro que auxilie a condução da contratação na qualidade de integrante de equipe de apoio, profissional especializado ou funcionário ou representante de empresa que preste assessoria técnica.

3. DA APRESENTAÇÃO DA PROPOSTA E DOS DOCUMENTOS DE HABILITAÇÃO

3.1. Na presente licitação, a fase de habilitação sucederá as fases de apresentação de propostas e lances e de julgamento.

3.2. Os licitantes encaminharão, exclusivamente por meio do sistema eletrônico, a proposta com o preço, conforme o critério de julgamento adotado neste Edital, até a data e o horário estabelecidos para abertura da sessão pública.

3.3. Caso a fase de habilitação anteceda as fases de apresentação de propostas e lances, os licitantes encaminharão, na forma e no prazo estabelecidos no item anterior, simultaneamente os documentos de habilitação e a proposta com o preço, observado o disposto nos itens 7.1.1 e 7.12.1 deste Edital.

3.4. No cadastramento da proposta inicial, o licitante declarará, em campo próprio do sistema, que:

3.4.1. está ciente e concorda com as condições contidas no edital e seus anexos, bem como de que a proposta apresentada compreende a integralidade dos custos para atendimento dos direitos trabalhistas assegurados na Constituição Federal, nas leis trabalhistas, nas normas infralegais, nas convenções coletivas de trabalho e nos termos de ajustamento de conduta vigentes na data de sua entrega em definitivo e que cumpre plenamente os requisitos de habilitação definidos no instrumento convocatório;

3.4.2. não emprega menor de 18 anos em trabalho noturno, perigoso ou insalubre e não emprega menor de 16 anos, salvo menor, a partir de 14 anos, na condição de aprendiz, nos termos do artigo 7°, XXXIII, da Constituição;

3.4.3. não possui, em sua cadeia produtiva, empregados executando trabalho degradante ou forçado, observando o disposto nos incisos III e IV do art. 1º e no inciso III do art. 5º da Constituição Federal;

Município de Monsenhor Paulo - MG
Diário Oficial assinado digitalmente conforme MP nº 2.200-2, de 2001, e Lei 14.063, de 2020, garantindo autenticidade, validade jurídica e integridade.

PREFEITURA MUNICIPAL DE MONSENHOR PAULO - MG
FLS Nº

3.4.4. cumpre as exigências de reserva de cargos para pessoa com deficiência e para reabilitado da Previdência Social, previstas em lei e em outras normas específicas.

3.5. O licitante organizado em cooperativa deverá declarar, ainda, em campo próprio do sistema eletrônico, que cumpre os requisitos estabelecidos no artigo 16 da Lei nº 14.133, de 2021.

3.6. O fornecedor enquadrado como microempresa, empresa de pequeno porte ou sociedade cooperativa deverá declarar, ainda, em campo próprio do sistema eletrônico, que cumpre os requisitos estabelecidos no artigo 3° da Lei Complementar nº 123, de 2006, estando apto a usufruir do tratamento favorecido estabelecido em seus arts. 42 a 49, observado o disposto nos §§ 1º ao 3º do art. 4º, da Lei n.º 14.133, de 2021.

3.6.1. no item exclusivo para participação de microempresas e empresas de pequeno porte, a assinalação do campo “não” impedirá o prosseguimento no certame, para aquele item;

3.6.2. nos itens em que a participação não for exclusiva para microempresas e empresas de pequeno porte, a assinalação do campo “não” apenas produzirá o efeito de o licitante não ter direito ao tratamento favorecido previsto na Lei Complementar nº 123, de 2006, mesmo que microempresa, empresa de pequeno porte ou sociedade cooperativa.

3.7. A falsidade da declaração de que trata os itens 3.4 ou 3.6 sujeitará o licitante às sanções previstas na Lei nº 14.133, de 2021, e neste Edital.

3.8. Os licitantes poderão retirar ou substituir a proposta ou, na hipótese de a fase de habilitação anteceder as fases de apresentação de propostas e lances e de julgamento, os documentos de habilitação anteriormente inseridos no sistema, até a abertura da sessão pública.

3.9. Não haverá ordem de classificação na etapa de apresentação da proposta e dos documentos de habilitação pelo licitante, o que ocorrerá somente após os procedimentos de abertura da sessão pública e da fase de envio de lances.

3.10. Serão disponibilizados para acesso público os documentos que compõem a proposta dos licitantes convocados para apresentação de propostas, após a fase de envio de lances.

3.11. Desde que disponibilizada a funcionalidade no sistema, o licitante poderá parametrizar o seu valor final mínimo quando do cadastramento da proposta e obedecerá às seguintes regras:

3.11.1. a aplicação do intervalo mínimo de diferença de valores ou de percentuais entre os lances, que incidirá tanto em relação aos lances intermediários quanto em relação ao lance que cobrir a melhor oferta; e

3.11.2. os lances serão de envio automático pelo sistema, respeitado o valor final mínimo estabelecido e o intervalo de que trata o subitem acima.

PREFEITURA MUNICIPAL DE MONSENHOR PAULO - MG
FLS Nº

3.12. O valor final mínimo parametrizado no sistema poderá ser alterado pelo fornecedor durante a fase de disputa, sendo vedado:

3.12.1. valor superior a lance já registrado pelo fornecedor no sistema, quando adotado o critério de julgamento por menor preço; e

3.13. O valor final mínimo parametrizado na forma do item 3.11 possuirá caráter sigiloso para os demais fornecedores e para o órgão ou entidade promotora da licitação, podendo ser disponibilizado estrita e permanentemente aos órgãos de controle externo e interno.

3.14. Caberá ao licitante interessado em participar da licitação acompanhar as operações no sistema eletrônico durante o processo licitatório e se responsabilizar pelo ônus decorrente da perda de negócios diante da inobservância de mensagens emitidas pela Administração ou de sua desconexão.

3.15. O licitante deverá comunicar imediatamente ao provedor do sistema qualquer acontecimento que possa comprometer o sigilo ou a segurança, para imediato bloqueio de acesso.

4. DO PREENCHIMENTO DA PROPOSTA

4.1. O licitante deverá enviar sua proposta mediante o preenchimento, no sistema eletrônico, dos seguintes campos:

4.1.1. valor, conforme definido neste edital e na plataforma de realização do pregão;

4.1.2. Marca, se for o caso;

4.1.3. Fabricante, se for o caso;

4.1.4. Descrição do objeto, contendo as informações similares à especificação do Termo de Referência;

4.2. Todas as especificações do objeto contidas na proposta vinculam o licitante.

4.3. Nos valores propostos estarão inclusos todos os custos operacionais, encargos previdenciários, trabalhistas, tributários, comerciais e quaisquer outros que incidam direta ou indiretamente na execução do objeto.

4.4. Os preços ofertados, tanto na proposta inicial, quanto na etapa de lances, serão de exclusiva responsabilidade do licitante, não lhe assistindo o direito de pleitear qualquer alteração, sob alegação de erro, omissão ou qualquer outro pretexto.

4.5. Se o regime tributário da empresa implicar o recolhimento de tributos em percentuais variáveis, a cotação adequada será a que corresponde à média dos efetivos recolhimentos da

PREFEITURA MUNICIPAL DE MONSENHOR PAULO - MG
FLS Nº

empresa nos últimos doze meses.

4.6. Independentemente do percentual de tributo inserido na planilha, no pagamento serão retidos na fonte os percentuais estabelecidos na legislação vigente.

4.7. A apresentação das propostas implica obrigatoriedade do cumprimento das disposições nelas contidas, em conformidade com o que dispõe o Termo de Referência, assumindo o proponente o compromisso de executar o objeto licitado nos seus termos, bem como de fornecer os materiais, equipamentos, ferramentas e utensílios necessários, em quantidades e qualidades adequadas à perfeita execução contratual, promovendo, quando requerido, sua substituição.

4.8. O prazo de validade da proposta não será inferior a 60 (sessenta) dias, a contar da data de sua apresentação.

5. DA ABERTURA DA SESSÃO, CLASSIFICAÇÃO DAS PROPOSTAS E FORMULAÇÃO DE LANCES

5.1. A abertura da presente licitação dar-se-á automaticamente em sessão pública, por meio de sistema eletrônico, na data, horário e local indicados neste Edital.

5.2. Os licitantes poderão retirar ou substituir a proposta ou os documentos de habilitação, quando for o caso, anteriormente inseridos no sistema, até a abertura da sessão pública.

5.2.1. Será desclassificada a proposta que identifique o licitante.

5.2.2. A desclassificação será sempre fundamentada e registrada no sistema, com acompanhamento em tempo real por todos os participantes.

5.2.3. A não desclassificação da proposta não impede o seu julgamento definitivo em sentido contrário, levado a efeito na fase de aceitação.

5.3. O sistema ordenará automaticamente as propostas classificadas, sendo que somente estas participarão da fase de lances.

5.4. O sistema disponibilizará campo próprio para troca de mensagens entre o Pregoeiro e os licitantes.

5.5. Iniciada a etapa competitiva, os licitantes deverão encaminhar lances exclusivamente por meio de sistema eletrônico, sendo imediatamente informados do seu recebimento e do valor consignado no registro.

5.6. O lance deverá ser ofertado pelo valor Unitário do Item

5.7. Os licitantes poderão oferecer lances sucessivos, observando o horário fixado para abertura da sessão e as regras estabelecidas no Edital.

PREFEITURA MUNICIPAL DE MONSENHOR PAULO - MG
FLS Nº

5.8. O licitante somente poderá oferecer lance de valor inferior ao último por ele ofertado e registrado pelo sistema.

5.9. O intervalo mínimo de diferença de valores ou percentuais entre os lances, que incidirá tanto em relação aos lances intermediários quanto em relação à proposta que cobrir a melhor oferta deverá ser de R$ 1,00

5.10. O licitante poderá, uma única vez, excluir seu último lance ofertado, no intervalo de quinze segundos após o registro no sistema, na hipótese de lance inconsistente ou inexequível.

5.11. O PROCEDIMENTO SEGUIRÁ DE ACORDO COM O MODO DE DISPUTA ADOTADO NESTE EDITAL.

5.12. Caso seja adotado para o envio de lances no pregão eletrônico o **modo de disputa "ABERTO"**, os licitantes apresentarão lances públicos e sucessivos, com prorrogações.

5.12.1. A etapa de lances da sessão pública terá duração de dez minutos e, após isso, será prorrogada automaticamente pelo sistema quando houver lance ofertado nos últimos dois minutos do período de duração da sessão pública.

5.12.2. A prorrogação automática da etapa de lances, de que trata o subitem anterior, será de dois minutos e ocorrerá sucessivamente sempre que houver lances enviados nesse período de prorrogação, inclusive no caso de lances intermediários.

5.12.3. Não havendo novos lances na forma estabelecida nos itens anteriores, a sessão pública encerrar-se-á automaticamente, e o sistema ordenará e divulgará os lances conforme a ordem final de classificação.

5.12.4. Definida a melhor proposta, se a diferença em relação à proposta classificada em segundo lugar for de pelo menos 5% (cinco por cento), o pregoeiro, auxiliado pela equipe de apoio, poderá admitir o reinício da disputa aberta, para a definição das demais colocações.

5.12.5. Após o reinício previsto no item supra, os licitantes serão convocados para apresentar lances intermediários.

5.13. Caso seja adotado para o envio de lances no pregão eletrônico o **modo de disputa "ABERTO E FECHADO"**, os licitantes apresentarão lances públicos e sucessivos, com lance final e fechado.

5.13.1. A etapa de lances da sessão pública terá duração inicial de quinze minutos. Após esse prazo, o sistema encaminhará aviso de fechamento iminente dos lances, após o que transcorrerá o período de tempo de até dez minutos, aleatoriamente determinado, findo o qual será automaticamente encerrada a recepção de lances.

Município de Monsenhor Paulo - MG
Diário Oficial assinado digitalmente conforme MP nº 2.200-2, de 2001, e Lei 14.063, de 2020, garantindo autenticidade, validade jurídica e integridade.

PREFEITURA MUNICIPAL DE MONSENHOR PAULO - MG
FLS Nº

5.13.2. Encerrado o prazo previsto no subitem anterior, o sistema abrirá oportunidade para que o autor da oferta de valor mais baixo e os das ofertas com preços até 10% (dez por cento) superiores àquela possam ofertar um lance final e fechado em até cinco minutos, o qual será sigiloso até o encerramento deste prazo.

5.13.3. No procedimento de que trata o subitem supra, o licitante poderá optar por manter o seu último lance da etapa aberta, ou por ofertar melhor lance.

5.13.4. Não havendo pelo menos três ofertas nas condições definidas neste item, poderão os autores dos melhores lances subsequentes, na ordem de classificação, até o máximo de três, oferecer um lance final e fechado em até cinco minutos, o qual será sigiloso até o encerramento deste prazo.

5.13.5. Após o término dos prazos estabelecidos nos itens anteriores, o sistema ordenará e divulgará os lances segundo a ordem crescente de valores.

5.14. Caso seja adotado para o envio de lances no pregão eletrônico o **modo de disputa "FECHADO E ABERTO"**, poderão participar da etapa aberta somente os licitantes que apresentarem a proposta de menor preço e os das propostas até 10% (dez por cento) superiores àquela, em que os licitantes apresentarão lances públicos e sucessivos, até o encerramento da sessão e eventuais prorrogações.

5.14.1. Não havendo pelo menos 3 (três) propostas nas condições definidas no item 5.14, poderão os licitantes que apresentaram as três melhores propostas, consideradas as empatadas, oferecer novos lances sucessivos.

5.14.2. A etapa de lances da sessão pública terá duração de dez minutos e, após isso, será prorrogada automaticamente pelo sistema quando houver lance ofertado nos últimos dois minutos do período de duração da sessão pública.

5.14.3. A prorrogação automática da etapa de lances, de que trata o subitem anterior, será de dois minutos e ocorrerá sucessivamente sempre que houver lances enviados nesse período de prorrogação, inclusive no caso de lances intermediários.

5.14.4. Não havendo novos lances na forma estabelecida nos itens anteriores, a sessão pública encerrar-se-á automaticamente, e o sistema ordenará e divulgará os lances conforme a ordem final de classificação.

5.14.5. Definida a melhor proposta, se a diferença em relação à proposta classificada em segundo lugar for de pelo menos 5% (cinco por cento), o pregoeiro, auxiliado pela equipe de apoio, poderá admitir o reinício da disputa aberta, para a definição das demais colocações.

5.14.6. Após o reinício previsto no subitem supra, os licitantes serão convocados para apresentar lances intermediários.

PREFEITURA MUNICIPAL DE MONSENHOR PAULO - MG
FLS Nº

5.15. Após o término dos prazos estabelecidos nos subitens anteriores, o sistema ordenará e divulgará os lances segundo a ordem crescente de valores.

5.16. Não serão aceitos dois ou mais lances de mesmo valor, prevalecendo aquele que for recebido e registrado em primeiro lugar.

5.17. Durante o transcurso da sessão pública, os licitantes serão informados, em tempo real, do valor do menor lance registrado, vedada a identificação do licitante.

5.18. No caso de desconexão com o Pregoeiro, no decorrer da etapa competitiva do Pregão, o sistema eletrônico poderá permanecer acessível aos licitantes para a recepção dos lances.

5.19. Quando a desconexão do sistema eletrônico para o pregoeiro persistir por tempo superior a dez minutos, a sessão pública será suspensa e reiniciada somente após decorridas vinte e quatro horas da comunicação do fato pelo Pregoeiro aos participantes, no sítio eletrônico utilizado para divulgação.

5.20. Caso o licitante não apresente lances, concorrerá com o valor de sua proposta.

5.21. Em relação a itens não exclusivos para participação de microempresas e empresas de pequeno porte, uma vez encerrada a etapa de lances, será efetivada a verificação automática, junto à Receita Federal, do porte da entidade empresarial. O sistema identificará em coluna própria as microempresas e empresas de pequeno porte participantes, procedendo à comparação com os valores da primeira colocada, se esta for empresa de maior porte, assim como das demais classificadas, para o fim de aplicar-se o disposto nos arts. 44 e 45 da Lei Complementar nº 123, de 2006, regulamentada pelo Decreto nº 8.538, de 2015.

5.21.1. Nessas condições, as propostas de microempresas e empresas de pequeno porte que se encontrarem na faixa de até 5% (cinco por cento) acima da melhor proposta ou melhor lance serão consideradas empatadas com a primeira colocada.

5.21.2. A melhor classificada nos termos do subitem anterior terá o direito de encaminhar uma última oferta para desempate, obrigatoriamente em valor inferior ao da primeira colocada, no prazo de 5 (cinco) minutos controlados pelo sistema, contados após a comunicação automática para tanto.

5.21.3. Caso a microempresa ou a empresa de pequeno porte melhor classificada desista ou não se manifeste no prazo estabelecido, serão convocadas as demais licitantes microempresa e empresa de pequeno porte que se encontrem naquele intervalo de 5% (cinco por cento), na ordem de classificação, para o exercício do mesmo direito, no prazo estabelecido no subitem anterior.

5.21.4. No caso de equivalência dos valores apresentados pelas microempresas e empresas de pequeno porte que se encontrem nos intervalos estabelecidos nos subitens anteriores, será realizado sorteio entre elas para que se identifique aquela que primeiro poderá apresentar melhor oferta.

Município de Monsenhor Paulo - MG
Diário Oficial assinado digitalmente conforme MP nº 2.200-2, de 2001, e Lei 14.063, de 2020, garantindo autenticidade, validade jurídica e integridade.

PREFEITURA MUNICIPAL DE MONSENHOR PAULO - MG
FLS Nº

5.22. Só poderá haver empate entre propostas iguais (não seguidas de lances), ou entre lances finais da fase fechada do modo de disputa aberto e fechado.

5.22.1. Havendo eventual empate entre propostas ou lances, o critério de desempate será aquele previsto no art. 60 da Lei nº 14.133, de 2021, nesta ordem:

5.22.1.1. disputa final, hipótese em que os licitantes empatados poderão apresentar nova proposta em ato contínuo à classificação;

5.22.1.2. avaliação do desempenho contratual prévio dos licitantes, para a qual deverão preferencialmente ser utilizados registros cadastrais para efeito de atesto de cumprimento de obrigações previstos nesta Lei;

5.22.1.3. desenvolvimento pelo licitante de ações de equidade entre homens e mulheres no ambiente de trabalho, conforme regulamento;

5.22.1.4. desenvolvimento pelo licitante de programa de integridade, conforme orientações dos órgãos de controle.

5.22.2. Persistindo o empate, será assegurada preferência, sucessivamente, aos bens produzidos por:

5.22.2.1. empresas estabelecidas no território do Estado ou do Distrito Federal do órgão ou entidade da Administração Pública estadual ou distrital licitante ou, no caso de licitação realizada por órgão ou entidade de Município, no território do Estado em que este se localize;

5.22.2.2. empresas brasileiras;

5.22.2.3. empresas que invistam em pesquisa e no desenvolvimento de tecnologia no País;

5.22.2.4. empresas que comprovem a prática de mitigação, nos termos da Lei nº 12.187, de 29 de dezembro de 2009.

5.23. Encerrada a etapa de envio de lances da sessão pública, na hipótese da proposta do primeiro colocado permanecer acima do preço máximo definido para a contratação, o pregoeiro poderá negociar condições mais vantajosas, após definido o resultado do julgamento.

5.23.1. A negociação poderá ser feita com os demais licitantes, segundo a ordem de classificação inicialmente estabelecida, quando o primeiro colocado, mesmo após a negociação, for desclassificado em razão de sua proposta permanecer acima do preço máximo definido pela Administração.

Município de Monsenhor Paulo - MG
Diário Oficial assinado digitalmente conforme MP nº 2.200-2, de 2001, e Lei 14.063, de 2020, garantindo autenticidade, validade jurídica e integridade.

PREFEITURA MUNICIPAL DE MONSENHOR PAULO - MG
FLS Nº

5.23.2. A negociação será realizada por meio do sistema, podendo ser acompanhada pelos demais licitantes.

5.23.3. O resultado da negociação será divulgado a todos os licitantes e anexado aos autos do processo licitatório.

5.23.4. O pregoeiro solicitará ao licitante mais bem classificado que, no prazo de 2 (duas) horas, envie a proposta adequada ao último lance ofertado após a negociação realizada, acompanhada, se for o caso, dos documentos complementares, quando necessários à confirmação daqueles exigidos neste Edital e já apresentados.

5.23.5. É facultado ao pregoeiro prorrogar o prazo estabelecido, a partir de solicitação fundamentada feita no chat pelo licitante, antes de findo o prazo.

5.24. Após a negociação do preço, o Pregoeiro iniciará a fase de aceitação e julgamento da proposta.

6. DA FASE DE JULGAMENTO

6.1. Encerrada a etapa de negociação, o pregoeiro verificará se o licitante provisoriamente classificado em primeiro lugar atende às condições de participação no certame, conforme previsto no art. 14 da Lei nº 14.133/2021, legislação correlata e no item 2.5 do edital, especialmente quanto à existência de sanção que impeça a participação no certame ou a futura contratação, mediante a consulta aos seguintes cadastros:

a) Cadastro Nacional de Empresas Inidôneas e Suspensas - CEIS, mantido pela Controladoria-Geral da União (https://www.portaltransparencia.gov.br/sancoes/ceis); e

b) Cadastro Nacional de Empresas Punidas – CNEP, mantido pela Controladoria-Geral da União (https://www.portaltransparencia.gov.br/sancoes/cnep).

6.2. A consulta aos cadastros será realizada em nome da empresa licitante e também de seu sócio majoritário, por força da vedação de que trata o artigo 12 da Lei n° 8.429, de 1992.

6.3. Caso conste na Consulta de Situação do licitante a existência de Ocorrências Impeditivas Indiretas, o Pregoeiro diligenciará para verificar se houve fraude por parte das empresas apontadas no Relatório de Ocorrências Impeditivas Indiretas.

6.3.1. A tentativa de burla será verificada por meio dos vínculos societários, linhas de fornecimento similares, dentre outros.

6.3.2. O licitante será convocado para manifestação previamente a uma eventual desclassificação.

PREFEITURA MUNICIPAL DE MONSENHOR PAULO - MG
FLS Nº

6.3.3. Constatada a existência de sanção, o licitante será reputado inabilitado, por falta de condição de participação.

6.4. Caso atendidas as condições de participação, será iniciado o procedimento de habilitação.

6.5. Caso o licitante provisoriamente classificado em primeiro lugar tenha se utilizado de algum tratamento favorecido às ME/EPPs, o pregoeiro verificará se faz jus ao benefício, em conformidade com os itens 2.4 e 3.6 deste edital.

6.6. Verificadas as condições de participação e de utilização do tratamento favorecido, o pregoeiro examinará a proposta classificada em primeiro lugar quanto à adequação ao objeto e à compatibilidade do preço em relação ao máximo estipulado para contratação neste Edital e em seus anexos.

6.7. Será desclassificada a proposta vencedora que:

6.7.1. contiver vícios insanáveis;

6.7.2. não obedecer às especificações técnicas contidas no Termo de Referência;

6.7.3. apresentar preços inexequíveis ou permanecerem acima do preço máximo definido para a contratação;

6.7.4. não tiverem sua exequibilidade demonstrada, quando exigido pela Administração;

6.7.5. apresentar desconformidade com quaisquer outras exigências deste Edital ou seus anexos, desde que insanável.

6.8. No caso de bens em geral, é indício de inexequibilidade das propostas com valores inferiores a 50% (cinquenta por cento) do valor orçado pela Administração.

6.8.1. A inexequibilidade, na hipótese de que trata o caput, só será considerada após diligência do pregoeiro, que comprove:

6.8.1.1. que o custo do licitante ultrapassa o valor da proposta; e

6.8.1.2. inexistirem custos de oportunidade capazes de justificar o vulto da oferta.

6.9. Se houver indícios de inexequibilidade da proposta de preço, ou em caso da necessidade de esclarecimentos complementares, poderão ser efetuadas diligências, para que a empresa comprove a exequibilidade da proposta.

6.10. Caso o custo global estimado do objeto licitado tenha sido decomposto em seus respectivos custos unitários por meio de Planilha de Custos e Formação de Preços elaborada pela Administração, o licitante classificado em primeiro lugar será convocado para apresentar

PREFEITURA MUNICIPAL DE MONSENHOR PAULO - MG
FLS Nº

Planilha por ele elaborada, com os respectivos valores adequados ao valor final da sua proposta, sob pena de não aceitação da proposta.

6.11. Erros no preenchimento da planilha não constituem motivo para a desclassificação da proposta. A planilha poderá ser ajustada pelo fornecedor, no prazo indicado pelo sistema, desde que não haja majoração do preço.

6.11.1. O ajuste de que trata este dispositivo se limita a sanar erros ou falhas que não alterem a substância das propostas;

6.11.2. Considera-se erro no preenchimento da planilha passível de correção a indicação de recolhimento de impostos e contribuições na forma do Simples Nacional, quando não cabível esse regime.

6.12. Caso o Termo de Referência exija a apresentação de amostra, o licitante classificado em primeiro lugar deverá apresentá-la, conforme disciplinado no Termo de Referência, sob pena de não aceitação da proposta.

6.13. Por meio de mensagem no sistema, será divulgado o local e horário de realização do procedimento para a avaliação das amostras, cuja presença será facultada a todos os interessados, incluindo os demais licitantes.

6.14. Os resultados das avaliações serão divulgados por meio de mensagem no sistema.

6.15. No caso de não haver entrega da amostra ou ocorrer atraso na entrega, sem justificativa aceita pelo Pregoeiro, ou havendo entrega de amostra fora das especificações previstas neste Edital, a proposta do licitante será recusada.

6.16. Se a(s) amostra(s) apresentada(s) pelo primeiro classificado não for(em) aceita(s), o Pregoeiro analisará a aceitabilidade da proposta ou lance ofertado pelo segundo classificado. Seguir-se-á com a verificação da(s) amostra(s) e, assim, sucessivamente, até a verificação de uma que atenda às especificações constantes no Termo de Referência.

7. DA FASE DE HABILITAÇÃO

7.1. **Os documentos previstos no Termo de Referência,** necessários e suficientes para demonstrar a capacidade do licitante de realizar o objeto da licitação, deverão ser exigidos para fins de habilitação, nos termos dos arts. 62 a 70 da Lei nº 14.133, de 2021.

7.2. Quando permitida a participação de empresas estrangeiras que não funcionem no País, as exigências de habilitação serão atendidas mediante documentos equivalentes, inicialmente apresentados em tradução livre.

7.2.1. Na hipótese de o licitante vencedor ser empresa estrangeira que não funcione no País, para fins de assinatura do contrato ou da ata de registro de preços, os documentos exigidos para a habilitação serão traduzidos por tradutor juramentado no País e

PREFEITURA MUNICIPAL DE MONSENHOR PAULO - MG
FLS Nº

apostilados nos termos do disposto no Decreto nº 8.660, de 29 de janeiro de 2016, ou de outro que venha a substituí-lo, ou consularizados pelos respectivos consulados ou embaixadas.

7.3. Os documentos exigidos para fins de habilitação poderão ser apresentados em original ou por cópia nos termos do inciso IV do art. 12 da Lei Federal nº 14.133/2021.

7.4 - Caso seja adotado o Sistema de Compras do Governo Federal, a documentação exigida para fins de habilitação jurídica, fiscal, social e trabalhista e econômico-?nanceira, poderá ser substituída pelo registro cadastral no SICAF.

7.5. Será verificado se o licitante apresentou declaração de que atende aos requisitos de habilitação, **e o declarante responderá pela veracidade das informações prestadas, na forma da lei (art. 63, I, da Lei nº 14.133/2021).**

7.6. Será verificado se o licitante apresentou no sistema, sob pena de inabilitação, a declaração de que cumpre as exigências de reserva de cargos para pessoa com deficiência e para reabilitado da Previdência Social, previstas em lei e em outras normas específicas.

7.7. O licitante deverá apresentar, sob pena de desclassificação, declaração de que suas propostas econômicas compreendem a integralidade dos custos para atendimento dos direitos trabalhistas assegurados na Constituição Federal, nas leis trabalhistas, nas normas infralegais, nas convenções coletivas de trabalho e nos termos de ajustamento de conduta vigentes na data de entrega das propostas.

7.8. Os documentos exigidos para habilitação detalhados no Termo de Referência serão enviados **por meio da plataforma de Pregão Eletrônico escolhido pela administração**, em formato digital, no prazo de MÍNIMO DE DUAS HORAS, prorrogável por igual período, contado da solicitação do pregoeiro.

7.8.1 - Caso seja adotado o Sistema de Compras do Governo Federal, a habilitação será verificada por meio do Sicaf, nos documentos por ele abrangidos e os não deverão ser enviados conforme item 7.8.

7.8.1.1. Neste caso, é de responsabilidade do licitante conferir a exatidão dos seus dados cadastrais no Sicaf e mantê-los atualizados junto aos órgãos responsáveis pela informação, devendo proceder, imediatamente, à correção ou à alteração dos registros tão logo identifique incorreção ou aqueles se tornem desatualizados, sob pena de ensejar desclassificação no momento da habilitação.

7.9. Somente haverá a necessidade de comprovação do preenchimento de requisitos mediante apresentação dos documentos originais não-digitais quando houver dúvida em relação à integridade do documento digital ou quando a lei expressamente o exigir.

7.10. A verificação pelo pregoeiro, em sítios eletrônicos oficiais de órgãos e entidades emissores de certidões constitui meio legal de prova, para fins de habilitação.

PREFEITURA MUNICIPAL DE MONSENHOR PAULO - MG
FLS Nº

7.11. A exigência dos documentos de habilitação que constem do Termo de Referência **somente será feita em relação ao licitante vencedor.**

7.12. Após a entrega dos documentos para habilitação, não será permitida a substituição ou a apresentação de novos documentos, salvo em sede de diligência, para:

7.12.1. complementação de informações acerca dos documentos já apresentados pelos licitantes e desde que necessária para apurar fatos existentes à época da abertura do certame; e

7.12.2. atualização de documentos cuja validade tenha expirado após a data de recebimento das propostas;

7.13. - Na análise dos documentos de habilitação, a comissão de contratação/pregoeiro/agente de contratação poderá sanar erros ou falhas, que não alterem a substância dos documentos e sua validade jurídica, mediante decisão fundamentada, registrada em ata e acessível a todos, atribuindo-lhes e?cácia para fins de habilitação e classificação.

7.13.1 - Nos termos dos Acórdãos 1211/2021 e 2443/2021 do Plenário do TCU, a vedação à inclusão de novo documento, prevista no art. 64 da Nova Lei de Licitações (Lei 14.133/2021) não alcança documento destinado a atestar condição de habilitação preexistente à abertura da sessão pública, que não foi juntado com os demais comprovantes de habilitação e/ou da proposta, por equívoco ou falha, o qual deverá ser solicitado e avaliado pelo pregoeiro/agente de contratação.

7.13.2 - Na falta de documento relativo à fase de habilitação em pregão que consista em mera declaração do licitante sobre fato preexistente ou em simples compromisso por ele firmado, deve o pregoeiro conceder-lhe prazo razoável para o saneamento da falha, em respeito aos princípios do formalismo moderado e da razoabilidade, bem como ao art. 2º, caput, da Lei 9.784/1999. Acórdão 988/2022-Plenário.

7.14. Na hipótese de o licitante não atender às exigências para habilitação, o pregoeiro examinará a proposta subsequente e assim sucessivamente, na ordem de classificação, até a apuração de uma proposta que atenda ao presente edital, observado o prazo disposto no subitem 7.8.

7.15. Somente serão disponibilizados para acesso público os documentos de habilitação do licitante cuja proposta atenda ao edital de licitação, após concluídos os procedimentos de que trata o subitem anterior.

7.16. A comprovação de regularidade fiscal e trabalhista das microempresas e das empresas de pequeno porte somente será exigida para efeito de contratação, e não como condição para participação na licitação (art. 4º do Decreto nº 8.538/2015).

7.17. Quando a fase de habilitação anteceder a de julgamento e já tiver sido encerrada, não caberá exclusão de licitante por motivo relacionado à habilitação, salvo em razão de fatos

PREFEITURA MUNICIPAL DE MONSENHOR PAULO - MG
FLS Nº

supervenientes ou só conhecidos após o julgamento.

8. DOS RECURSOS

8.1. A interposição de recurso referente ao julgamento das propostas, à habilitação ou inabilitação de licitantes, à anulação ou revogação da licitação, observará o disposto no art. 165 da Lei nº 14.133, de 2021.

8.2. O prazo recursal é de 3 (três) dias úteis, contados da data de intimação ou de lavratura da ata.

8.3. Quando o recurso apresentado impugnar o julgamento das propostas ou o ato de habilitação ou inabilitação do licitante:

8.3.1. a intenção de recorrer deverá ser manifestada imediatamente, sob pena de preclusão;

8.3.2. o prazo para apresentação das razões recursais será iniciado na data de intimação ou de lavratura da ata de habilitação ou inabilitação;

8.4. Os recursos deverão ser encaminhados em campo próprio do sistema.

8.5. O recurso será dirigido à autoridade que tiver editado o ato ou proferido a decisão recorrida, a qual poderá reconsiderar sua decisão no prazo de 3 (três) dias úteis, ou, nesse mesmo prazo, encaminhar recurso para a autoridade superior, a qual deverá proferir sua decisão no prazo de 10 (dez) dias úteis, contado do recebimento dos autos.

8.6. Os recursos interpostos fora do prazo não serão conhecidos.

8.7. O prazo para apresentação de contrarrazões ao recurso pelos demais licitantes será de 3 (três) dias úteis, contados da data da intimação pessoal ou da divulgação da interposição do recurso, assegurada a vista imediata dos elementos indispensáveis à defesa de seus interesses.

8.8. O recurso e o pedido de reconsideração terão efeito suspensivo do ato ou da decisão recorrida até que sobrevenha decisão final da autoridade competente.

8.9. O acolhimento do recurso invalida tão somente os atos insuscetíveis de aproveitamento.

8.10. Os autos do processo permanecerão com vista franqueada aos interessados no Departamento de Licitação, situado na Rua José Américo, 525, Centro, neste município.

9. DA IMPUGNAÇÃO AO EDITAL E DO PEDIDO DE ESCLARECIMENTO

9.1. Qualquer pessoa é parte legítima para impugnar edital de licitação por irregularidade na aplicação desta Lei ou para solicitar esclarecimento sobre os seus termos, devendo protocolar o pedido até 3 (três) dias úteis antes da data de abertura do certame.

PREFEITURA MUNICIPAL DE MONSENHOR PAULO - MG
FLS Nº

9.2. A resposta à impugnação ou ao pedido de esclarecimento será divulgado em sítio eletrônico oficial no prazo de até 3 (três) dias úteis, limitado ao último dia útil anterior à data da abertura do certame.

9.3. A impugnação e o pedido de esclarecimento deverão ser realizados na plataforma eletrônica SCPI - Portal de Compras, no seguintes endereço eletrônico https://portal.sgpcloud.net:9023/comprasedital/.

9.4. As impugnações e pedidos de esclarecimentos não suspendem os prazos previstos no certame.

9.4.1. A concessão de efeito suspensivo à impugnação é medida excepcional e deverá ser motivada pelo agente de contratação, nos autos do processo de licitação.

9.5. Acolhida a impugnação, será definida e publicada nova data para a realização do certame.

10. DA HOMOLOGAÇÃO

10.1. Depois de homologado o resultado deste Pregão, a licitante vencedora será convocada para assinar o contrato, dentro do prazo de até 05 dias úteis de sua convocação, sob pena de decair do direito à contratação, sem prejuízo das sanções previstas neste edital.

10.1.1. O prazo de convocação de que trata o item 10.1 poderá ser prorrogado 1 (uma) vez, por igual período, mediante solicitação da licitante vencedora durante seu transcurso, devidamente justificada, e desde que o motivo apresentado seja aceito pela Administração.

11. FORMALIZAÇÃO DO CONTRATO

11.1. Será permitida a assinatura eletrônica do contrato, mediante uso da certificação digital ICP Brasil, caso o representante legal da licitante a possua, no mesmo prazo indicado no item 10.1.

11.2. O Município de Monsenhor Paulo poderá enviar o contrato para assinatura da licitante, que deverá devolvê-lo assinado no prazo previsto no item 10.1.

11.3. Caso a licitante vencedora convocada não realize a assinatura do contrato no prazo estabelecido no item 10.1, será facultado à Administração, através do Pregoeiro, convocar os licitantes remanescentes, na ordem de classificação, observando-se o disposto nos §§2º e 4º do art. 90 da Lei nº 14.133/2021.

11.4. Por ocasião da assinatura do contrato, verificar-se-á, se a licitante vencedora mantém as condições de habilitação e, ainda, se atende ao disposto no §4º do art. 91 da Lei nº 14.133/2021.

12. DAS INFRAÇÕES ADMINISTRATIVAS E SANÇÕES

PREFEITURA MUNICIPAL DE MONSENHOR PAULO - MG
FLS Nº

12.1. Comete infração administrativa o licitante, o adjudicatário ou o contratado que, com dolo ou culpa cometer quaisquer das infrações previstas no art. 155 da Lei nº 14.133, de 2021, quais sejam:

a. Dar causa à inexecução parcial do contrato (inciso I do art. 155 da Lei 14.133/2021);

a.1. Dar causa à inexecução parcial do contrato significa que o licitante ou o contratado, por ação ou omissão, provoca a não realização de uma ou mais obrigações específicas previstas no contrato, sem que essa inexecução comprometa a sua totalidade.

b. Dar causa à inexecução parcial do contrato que cause grave dano à Administração, ao funcionamento dos serviços públicos ou ao interesse coletivo (inciso II do art. 155 da Lei 14.133/2021);

b.1. Dar causa à inexecução parcial do contrato que cause grave dano significa que o licitante ou o contratado, por ação ou omissão, provoca a não realização de uma ou mais obrigações específicas previstas no contrato, sem que essa inexecução comprometa a sua totalidade, sendo agravada pelo fato de gerar prejuízos significativos à Administração Pública, ao funcionamento dos serviços públicos ou ao interesse coletivo.

c. Dar causa à inexecução total do contrato (inciso III do art. 155 da Lei 14.133/2021);

c.1. Dar causa à inexecução total do contrato refere-se à situação em que o contratado, por meio de ação ou omissão, impede completamente a realização do objeto contratual, levando à sua não execução integral.

d. deixar de entregar a documentação exigida para o certame ou não entregar qualquer documento que tenha sido solicitado pelo(a) agente de contratação/comissão de contratação durante o certame (inciso IV do art. 155 da Lei 14.133/2021);

e. Salvo em decorrência de fato superveniente devidamente justificado, não mantiver a proposta em especial quando (inciso V do art. 155 da Lei 14.133/2021):

e.1. não enviar a proposta adequada ao último lance ofertado ou após a negociação;

e.2. recusar-se a enviar o detalhamento da proposta quando exigível;

e.3. pedir para ser desclassificado quando encerrada a etapa competitiva; ou

e.4. deixar de apresentar amostra;

e.5. apresentar proposta ou amostra em desacordo com as especificações do edital;

PREFEITURA MUNICIPAL DE MONSENHOR PAULO - MG
FLS Nº

f. Não celebrar o contrato ou não entregar a documentação exigida para a contratação, quando convocado dentro do prazo de validade de sua proposta (inciso VI do art. 155 da Lei 14.133/2021);

f.1. recusar-se, sem justificativa, a assinar o contrato ou a ata de registro de preço, ou a aceitar ou retirar o instrumento equivalente no prazo estabelecido pela Administração;

g. Ensejar o retardamento da execução ou da entrega do objeto da licitação sem motivo justificado (inciso VII do art. 155 da Lei 14.133/2021);

h. Apresentar declaração ou documentação falsa exigida para o certame ou prestar declaração falsa durante a licitação ou a execução do contrato (inciso VIII do art. 155 da Lei 14.133/2021);

i. Fraudar a licitação ou praticar ato fraudulento na execução do contrato (inciso IX do art. 155 da Lei 14.133/2021);

j. Comportar-se de modo inidôneo ou cometer fraude de qualquer natureza (inciso X do art. 155 da Lei 14.133/2021);

j.1. Considera-se comportamento inidôneo, entre outros, a declaração falsa quanto às condições de participação, quanto ao enquadramento como ME/EPP ou o conluio entre os licitantes, em qualquer momento da licitação, mesmo após o encerramento da fase de lances;

k. Praticar atos ilícitos com vistas a frustrar os objetivos deste certame (inciso XI do art. 155 da Lei 14.133/2021);

L. Praticar ato lesivo previsto no art. 5º da Lei nº 12.846, de 1º de agosto de 2013 (inciso XII do art. 155 da Lei 14.133/2021).

12.1.1. A recusa injustificada do adjudicatário em assinar o contrato ou a ata de registro de preço, ou em aceitar ou retirar o instrumento equivalente no prazo estabelecido pela Administração, caracterizará o descumprimento total da obrigação assumida e o sujeitará às penalidades e à imediata perda da garantia de proposta em favor do órgão ou entidade promotora da licitação.

12.2. Com fulcro na Lei nº 14.133, de 2021, a Administração poderá, garantida a prévia defesa, aplicar aos licitantes, adjudicatários ou contratados as seguintes sanções, sem prejuízo das responsabilidades civil e criminal:

a) Advertência no caso da falta prevista no subitem “a” do item 12.1 deste edital de licitação, quando não se justificar a imposição de penalidade mais grave;

b) Multa:

PREFEITURA MUNICIPAL DE MONSENHOR PAULO - MG
FLS Nº

1. moratória de 0,2% (dois décimos por cento) por dia de atraso injustificado sobre o valor da parcela inadimplida, bem como pela inobservância do prazo fixado para apresentação, suplementação ou reposição da garantia, quando exigida, até o limite de 30 (trinta) dias;

1.1. O atraso superior a 30 dias autoriza a Administração a promover a extinção do contrato por descumprimento ou cumprimento irregular de suas cláusulas, conforme dispõe o inciso I do art. 137 da Lei n. 14.133, de 2021.

2. Compensatória, para as infrações descritas nas alíneas h, i, j, k, L do subitem 12.1, de 10% a 30% do valor do Contrato.

3. Compensatória, para a inexecução total do contrato prevista na alínea “c”, “f” do subitem 12.1, de 5% a 20 % do valor do Contrato.

4. Para infração descrita na alínea “b” do subitem 12.1, a multa será de 5% a 15% do valor do Contrato.

5. Para infrações descritas nas alíneas “d”, “e”, "g” do subitem 9.1, a multa será de 1% a 10 % do valor do Contrato.

6. Para a infração descrita na alínea “a” do subitem 12.1, a multa será de 0,5% a 5% do valor do Contrato.

7. A multa será recolhida no prazo máximo de 30 dias úteis, a contar da comunicação oficial.

c) Impedimento de licitar e contratar no âmbito da Administração Pública direta e indireta do ente federativo que tiver aplicado a sanção, pelo prazo máximo de 3 (três) anos, nos casos das alíneas “b” a “g” do subitem 12.1 deste edital de licitação, quando não se justificar a imposição de penalidade mais grave;

d) Declaração de inidoneidade para licitar ou contratar, que impedirá o responsável de licitar ou contratar no âmbito da Administração Pública direta e indireta de todos os entes federativos, pelo prazo mínimo de 3 (três) anos e máximo de 6 (seis) anos, nos casos das alíneas “h” a “L”, do subitem 12.1, bem como pelas infrações administrativas previstas, b, c, d, e, f, g do subitem 12.1, que justifiquem a imposição da penalidade mais grave conforme §5º do art. 156 da Lei 14.133/2021.

12.3. Na aplicação das sanções serão considerados:

12.3.1. A natureza e a gravidade da infração cometida;

12.3.2. As peculiaridades do caso concreto;

12.3.3. As circunstâncias agravantes ou atenuantes;

1170 - EDITAL PREGÃO ELETRÔNICO - GERAL AQUISIÇÃO FORNECIMENTO CONTÍNUO/NÃO CONTINUOS NLL

Município de Monsenhor Paulo - MG
Diário Oficial assinado digitalmente conforme MP nº 2.200-2, de 2001, e Lei 14.063, de 2020, garantindo autenticidade, validade jurídica e integridade.

PREFEITURA MUNICIPAL DE MONSENHOR PAULO - MG
FLS Nº

12.3.4. Os danos que dela provierem para a Administração Pública;

12.3.5. A implantação ou o aperfeiçoamento de programa de integridade, conforme normas e orientações dos órgãos de controle.

12.4. Se a multa aplicada e as indenizações cabíveis forem superiores ao valor de pagamento eventualmente devido pela Administração ao contratado, além da perda desse valor, a diferença será descontada da garantia prestada ou será cobrada judicialmente.

12.5. A aplicação das sanções previstas neste edital de licitação, não exclui em hipótese alguma, a obrigação de reparação integral do dano causado ao(a) Município de Monsenhor Paulo .

12.6 As sanções de advertência, impedimento de licitar e contratar e declaração de inidoneidade para licitar ou contratar poderão ser aplicadas, cumulativamente ou não, à penalidade de multa.

12.7. Na aplicação da sanção de multa será facultada a defesa do interessado no prazo de 15 (quinze) dias úteis, contado da data de sua intimação.

12.8. A aplicação das sanções (penalidades de impedimento de licitar e contratar e de declaração de inidoneidade para licitar ou contratar) realizar-se-á em processo administrativo que assegure o contraditório e a ampla defesa ao Contratado, observando-se o procedimento previsto no caput e parágrafos do art. 158 da Lei nº 14.133, de 2021.

12.9. O processamento do PAR não interfere no seguimento regular dos processos administrativos específicos para apuração da ocorrência de danos e prejuízos à Administração Pública resultantes de ato lesivo cometido por pessoa jurídica, com ou sem a participação de agente público.

12.10. O recurso e o pedido de reconsideração terão efeito suspensivo do ato ou da decisão recorrida até que sobrevenha decisão final da autoridade competente.

12.11. Para a garantia da ampla defesa e contraditório dos licitantes, as notificações serão enviadas para o endereço comercial, ou enviadas eletronicamente para os endereços de e-mail informados na proposta comercial, ou cadastrados pela empresa no Município de Monsenhor Paulo .

12.11.1. Os endereços de e-mail informados na proposta comercial e/ou cadastrados e ou fornecidos serão considerados de uso contínuo da empresa, não cabendo alegação de desconhecimento das comunicações a eles comprovadamente enviadas.

? 12.11.2 As notificações poderão ser enviadas também por outros meios, desde que comprovadamente enviadas.

PREFEITURA MUNICIPAL DE MONSENHOR PAULO - MG
FLS Nº

12.12 - Os débitos do Contratado para com a Administração Contratante, resultantes de multa administrativa e/ou indenizações, não inscritos em dívida ativa, poderão ser compensados, total ou parcialmente, com os créditos devidos pelo referido órgão decorrentes deste mesmo contrato ou de outros contratos administrativos que o Contratado possua com o mesmo órgão ora Contratante.

12.13. Quando se tratar de registro de preços, as regras previstas nesta tópica, especialmente as relacionadas às infrações administrativas, procedimentos e sanções, aplicam-se à gestão da ata de registro de preços.

13. DAS DISPOSIÇÕES GERAIS

13.1. Será divulgada ata da sessão pública no sistema eletrônico.

13.2. Não havendo expediente ou ocorrendo qualquer fato superveniente que impeça a realização do certame na data marcada, **a sessão será automaticamente transferida para o primeiro dia útil subsequente**, no mesmo horário anteriormente estabelecido, desde que não haja comunicação em contrário, pelo Pregoeiro.

13.3. Todas as referências de tempo no Edital, no aviso e durante a sessão pública observarão o horário de Brasília - DF.

13.4. A homologação do resultado desta licitação não implicará direito à contratação.

13.5. As normas disciplinadoras da licitação serão sempre interpretadas em favor da ampliação da disputa entre os interessados, desde que não comprometam o interesse da Administração, o princípio da isonomia, a finalidade e a segurança da contratação.

13.6. Os licitantes assumem todos os custos de preparação e apresentação de suas propostas e a Administração não será, em nenhum caso, responsável por esses custos, independentemente da condução ou do resultado do processo licitatório.

13.7. Na contagem dos prazos estabelecidos neste Edital e seus Anexos, excluir-se-á o dia do início e incluir-se-á o do vencimento. Só se iniciam e vencem os prazos em dias de expediente na Administração.

13.8. O desatendimento de exigências formais não essenciais não importará o afastamento do licitante, desde que seja possível o aproveitamento do ato, observados os princípios da isonomia e do interesse público.

13.9. Em caso de divergência entre disposições deste Edital e de seus anexos ou demais peças que compõem o processo, prevalecerá as deste Edital.

13.10. O Edital está disponibilizado, na íntegra, no endereço eletrônico da Plataforma indicada no item 2.1 deste edital e no site do(a) Município de Monsenhor Paulo através do endereço https://monsenhorpaulo.mg.gov.br/site/, também poderão ser lidos e/ou obtidos na

sala da CPL da Prefeitura Municipal de Monsenhor Paulo, localizada na Rua José Américo, nº 525, Centro, neste município nos dias úteis, no horário das 08:00:00 às 17:00:00 horas, mesmo endereço e período no qual os autos do processo administrativo permanecerão com vista franqueada aos interessados.

13.11. Integram este Edital, para todos os fins e efeitos, os seguintes anexos:

13.11.1. Anexo I - Termo de Referência;

13.11.1.1. Anexo I do TR - Planilha Orçamentária;

13.11.2 Anexo II - Modelo de Proposta;

13.11.3. Anexo III - Minuta de Termo de Contrato;

13.4. Estudo Técnico Preliminar - Apêndice do TR.

Monsenhor Paulo, 17/08/2026.

Marcelino Felipini Silva
Pregoeiro(a) 1

PREFEITURA MUNICIPAL DE MONSENHOR PAULO - MG
FLS Nº

ANEXO I

TERMO DE REFERÊNCIA

1 - OBJETO

1.1 - Contratação de empresa especializada para aquisição de Equipamentos/Móveis, para Unidade Básica de Saúde Orlando Cândido, comunidade rural dos Vieiras, através da Secretaria Municipal de Saúde no município de Monsenhor Paulo, Estado de Minas Gerais, conforme condições e especificações contidas neste termo de referência.

2 - DA PADRONIZAÇÃO

1.2 - A contratação se dará em observância ao princípio da padronização, em consonância com o disposto no inciso IV do art. 19 da Lei 14.133/2021.

3 - DA NATUREZA DO OBJETO

3.1 - O objeto desta contratação não se enquadra como sendo de bem de luxo.

3.2 - Os bens objeto desta contratação são caracterizados como comuns, conforme justificativa constante do Estudo Técnico Preliminar.

4 - DESCRIÇÃO E ESPECIFICAÇÃO DO OBJETO

Item	Descrição	Unid.	Quant.

PREFEITURA MUNICIPAL DE MONSENHOR PAULO - MG
FLS Nº

1	AUTOCLAVE HORIZONTAL DE MESA; CAPACIDADE: 30 L; VOLTAGEM: 110 V; POTÊNCIA: 1500 W; FREQUÊNCIA: 50/60 HZ; TEMPERATURA DE TRABALHO: 121ºC A 134ºC; PRESSÃO DE TRABALHO: 1 KGF/CM³ A 3 KGF/CM³; CÂMARA (COM MEDIDAS APROXIMADAS) Ø296 MM (DIÂMETRO) X 38,50 CM (PROFUNDIDADE); MEDIDAS (APROXIMADAS) 39,40 (ALTURA) X 57,20 (COMPRIM.) X 43,50 (LARGURA) CM; INDICADO PARA SERVIÇOS DE SAÚDE INDIVIDUALIZADOS; SERVIÇOS DE ESTÉTICA; SERVIÇOS VETERINÁRIOS; PAINEL COM INFORMAÇÕES EM LED E DESPRESSURIZAÇÃO MANUAL; CÂMARA: AÇO INOXIDÁVEL AISI 304; GABINETE EM AÇO LAMINADO 1020; PINTURA: ELETROSTÁTICA A PÓ HÍBRIDO (EPÓXI E POLIÉSTER) ANTIFERRUGINOSA; GUARNIÇÃO EM SILICONE VULCANIZADO; BANDEJAS EM ALUMÍNIO; INSTALAÇÃO DESCOMPLICADA; PAINEL EM TECLADO DE MEMBRANA; COMPORTA A QUANTIDADE DE 500 ML DE ÁGUA; CÂMARA DE ESTERILIZAÇÃO EM AÇO INOXIDÁVEL; BANDEJA LISA COM 24,60 (LARGURA ARPOXIMADA) X 37,50 (COMP. APROXIMADA) CM; BANDEJA PERFURADA COM: 24,2 (LARGURAAPROXIMADA) X 37,30 (COMP. APROXIMADA) CM; APRESENTA	un	1
	39,40 (ALTURA UN APROXIMADA) X 57,20 (COMP.APROXIMADA) X 43,50 (LARGURA APROXIMADA) CM; CONTROLE TERMODINÂMICO DE TEMPERATURA E PRESSÃO AUTOMÁTICO; PRODUTO RESISTENTE, DE FÁCIL INSTALAÇÃO, OPERAÇÃO E MANUTENÇÃO; ACOMPANHAMENTO ATRAVÉS DE DISPLAYS E INDICADORES LUMINOSOS; DESLIGAMENTO AUTOMÁTICO EM CASO DE EXCESSO DE TEMPERATURA, PRESSÃO OU FALTA DE ÁGUA; FECHO DA TAMPA DE TRIPLO ESTÁGIO COM SISTEMA DE RESTRIÇÃO DE ABERTURA POR FUSO DE ENCAIXE E DESLIZAMENTO POR ROLAMENTO AXIAL; SISTEMAS DE SEGURANÇA QUE CONTROLAM TODO O CICLO E PREVINEM FALHAS DE OPERAÇÃO E/OU FUNCIONAMENTO; SISTEMA DE PORTA COM CONSTRUÇÃO DUPLA TOTALMENTE EM AÇO CARBONO E AÇO INOX LAMINADO; OPERAÇÃO FÁCIL E AUTOMÁTICA QUE PERMITE A SELEÇÃO DE DIFERENTES CICLOS; GUARNIÇÃO EM SILICONE VULCANIZADO FIXADA NA CÂMARA DE ESTERILIZAÇÃO; NÃO NECESSITA DE TUBULAÇÃO PARA DRENAGEM DE ÁGUA; ACESSÓRIOS DE ACOMPANHAMENTO 02 BANDEJAS; 01 COPO DE MEDIDA; 01 CABO DE ENERGIA; 01 HASTE DESPRESSURIZADORA. GARANTIA 12 MESES		

SAL - TERMO DE REFERÊNCIA - ANEXO I - PREGÃO ELETRÔNICO - AQUISIÇÃO BENS DE CONSUMO - FORNECIMENTO NÃO CONTÍNUOS - SALC

Município de Monsenhor Paulo - MG
Diário Oficial assinado digitalmente conforme MP nº 2.200-2, de 2001, e Lei 14.063, de 2020, garantindo autenticidade, validade jurídica e integridade.

2	BANCO GIRATÓRIO COM APOIO PARA OS PÉS E REGULAGEM DE ALTURA, TOTALMENTE EM AÇO INOX IDEAL PARA USO MÉDICO E HOSPITALAR, CONSULTÓRIO GINECOLÓGICO, CONSULTÓRIO ODONTOLÓGICO, LABORATÓRIO E CLÍNICA MÉDICA EM GERAL; ALTURA MÁXIMA DE 70CM; ARMAÇÃO EM TUBO DE AÇO INOX REDONDO; ASSENTO COM 350MM DE DIÂMETRO; ASSENTO EM CHAPA DE AÇO INOXIDÁVEL DE 0.80MM DE ESPESSURA; ARCO PARA APOIO DOS PÉS EM TUBO DE AÇO INOX REDONDO; ALTURA REGULÁVEL ATRAVÉS DE EIXO VERTICAL ROSCADO EM AÇO ZINCADO; 04 PÉS COM RODÍZIOS; DIMENSÕES EXTERNAS APROXIMADAS: 45X45X50CM; ALTURA MÍNIMA: 50CM; ALTURA MÁXIMA: 70CM; GARANTIA DE 1 ANO PARA DEFEITOS DE FABRICAÇÃO.	un	1
3	BOTIJÃO DE GÁS; recipiente pressurizado, projetado especificamente para armazenar e transportar gás liquefeito de petróleo (glp).volume/material: 13kg/aço	un	1
4	CAIXA TÉRMICA; 34 litros com termômetro digital de máximo e mínimo à prova d'agua -50 até 70 °c; material termoplástico e polietileno; tampa articulada; dimensões aproximadas do produto 34 x 27,5 x 39,5 cm (a x l x c); com alça pra facilitar transporte; cor azul, garantia minima de 12 meses"	un	4
5	CARRO MACA SIMPLES; MACA COM RODÍZIOS; COM SUPORTE PARA PAPEL (PARA ESTÉTICA, TATTO, USO HOSPITAR, EXAMES); REVESTIMENTO LEITO ESTOFADO COM ESPUMA DE 4.5CM, COM DENSIDADE 28, REVESTIDA COM COURVIN; REGULAGENS DA CABECEIRA (NÃO REQUER O USO DE FERRAMENTAS); ESTRUTURA TUBULAR EM AÇO; SUPORTE DE PAPEL; PINTURA ELETROSTÁTICA DE ALTA DURABILIDADE; COR BRANCO; DIMENSÕES: 1,80M COMPRIMENTO X 0,63M LARGURA X 0,78M ALTURA DO LEITO; CAPACIDADE / RESISTENTE, ATÉ 260 KG; PESO: 23 KG.	un	3

PREFEITURA MUNICIPAL DE MONSENHOR PAULO - MG
FLS Nº

6	COMPUTADOR PORTÁTIL - NOTEBOOK, SISTEMA OPERACIONAL WINDOWS 11 HOME; CPU E CHIPSET; INTEL CORE I5-11400H; SIX CORE (12 THREADS); FREQUÊNCIA: ATÉ 4.5GHZ; 12 MB INTEL SMART CACHE; CHIPSET: HM570; MEMÓRIA RAM DE 8 GB DDR4 DE 3200 MHZ (1X 8 GB EM MÓDULO SO-DIMM), EXPANSÍVEL ATÉ 64GB DDR4 DE 3200 MHZ (2 SLOTS SO-DIMM COM CAPACIDADE PARA ATÉ 32 GB CADA); TELA 17.3" LED COM DESIGN ULTRAFINO, PAINEL: IPS (IN-PLANE SWITCHING), RESOLUÇÃO: FULL HD (1920 X 1080), PROPORÇÃO: 16:9, TAXA DE ATUALIZAÇÃO: 144 HZ, BRILHO: 250 NITS, CONTRASTE: 800:1, ESPAÇO DE COR (COLOR GAMUT): 45% NTSC, TECNOLOGIA ANTIRREFLEXO; PLACA DE VÍDEO NVIDIA GEFORCE GTX 1650 COM 4 GB DE MEMÓRIA DEDICADA GDDR6 (TGP DE 50W), SUPORTE ÀS TECNOLOGIAS: NVIDIA GEFORCE EXPERIENCE, NVIDIA GPU BOOST, MICROSOFT DIRECTX 12 E OPENGL 4/5. INTEL UHD GRAPHICS PARA PROCESSADORES DA 11ª GERAÇÃO COM MEMÓRIA COMPARTILHADA COM A MEMÓRIA RAM; ÁUDIO ALTO-FALANTES DUPLOS ESTÉREO, TECNOLOGIAS DTSX ULTRA ÁUDIO, RENDERIZAÇÃO DE ÁUDIO IMERSIVA EM FONES DE	un	12
	OUVIDO E ALTO-FALANTES INTERNOS, MICROFONE DIGITAL DUPLO COMPATÍVEL COM CORTANA COM VOZ; ARMAZENAMENTO 512 GB SSD M.2 2280 PCIE 3.0 NVME X4, CAPACIDADE PARA A INSTALAÇÃO E/OU MELHORIAS DE HDD E SSD, SLOT DEDICADO OCUPADO M.2 2280, COMPATÍVEL COM PCIE 4.0 NVME X2/X4 DE ATÉ 1TB, SLOT LIVRE SATA 3, COMPATÍVEL COM HDD OU SSD SATA 3 2.5 DE ATÉ 2TB, SLOT HÍBRIDO LIVRE M.2 2280, COMPATÍVEL COM BARRAMENTO PCIE 3.0 NVME X2/X4 E SATA 3 DE ATÉ 1TB; WEBCAM COM RESOLUÇÃO HD (1280 X 720) E GRAVAÇÃO DE ÁUDIO E VÍDEO EM 720P COM TECNOLOGIA SHDR (SUPER HIGH DYNAMIC RANGE IMAGING); WIRELESS (WI-FI) E REDE), CÓDIGO DE HOMOLOGAÇÃO ANATEL: 069701804423, KILLER WI-FI 1650I, 802.11A/B/G/N/AC R2 + AX WIRELESS, DUAL BAND (2.4 GHZ E 5 GHZ), SUPORTE AO WI-FI 6, COM TECNOLOGIA 2X2MU-MIMO, SUPORTE AO BLUETOOTH 5.1, WI-FI CNVIO2 INTERFACE, LAN/REDE COM FIO, KILLER ETHERNET E2600, 10/100/1000 MBPS, SUPORTE AO MODO HIBERNAÇÃO, SUPORTE AO WAKE ON LAN, SUPORTE AO IPV4 (32 BITS) E IPV6 (128 BITS); CONTROLES DE		

PREFEITURA MUNICIPAL DE MONSENHOR PAULO - MG
FLS Nº

	PRIVACIDADE, SENHA PARA BIOS, HDDE SOLUÇÃO TPM EM FIRMWARE (FTPM), TRAVA KENSINGTON; BATERIA E ALIMENTAÇÃO, FONTE DEALIMENTAÇÃO, ADAPTADOR AC BIVOLT DE 3 PINOS (135W) COM CABO E CERTIFICAÇÃO INMETRO, BATERIA DE 4 CÉLULAS (LI-ION) 57 WH, AUTONOMIA DE ATÉ 7 H (DEPENDENDO DAS CONDIÇÕES DE USO); TECLADO E CONTROLES, TECLADO ALFANUMÉRICO PADRÃO - PORTUGUÊS (ABNT2), ATALHO COM FUNÇÃO MULTIMÍDIA (PLAY/ PAUSE, PARAR, VOLTAR, AVANÇAR, AUMENTAR VOLUME E DIMINUIR VOLUME), TECLADO NUMÉRICO INDEPENDENTE, TOUCHPAD MULTIGESTUAL SUPORTANDO ROLAGEM COM DOIS DEDOS, GESTOS PARA ABRIR CORTANA, ACTION CENTER, MULTITAREFA E COMANDOS DE APLICATIVOS, RESISTENTE A UMIDADE, CERTIFICADO MICROSOFT PRECISION-TOUCHPAD. G; LEITOR DE CARTÃO MULTIMÍDIA MICRO SD.		
7	DEA - DESFIBRILADOR EXTERNO AUTOMÁTICO; Guiado por voz e texto: Emite instruções claras, em português, sobre o posicionamento dos eletrodos e o momento exato de realizar a RCP (Ressuscitação Cardiopulmonar). O aparelho faz a análise do ritmo cardíaco sozinho e só libera o choque se houver real necessidade, evitando disparos acidentais. Autoajuste de Energia: Tecnologia de onda bifásica que calcula automaticamente a carga necessária com base na impedância torácica do paciente. Modo Adulto e Pediátrico: Ajuste rápido de carga para atendimento infantil (geralmente por meio de botão seletor ou troca de pás específicas). Autoteste Automático: Realiza testes diários, semanais e mensais de circuito, bateria e software para garantir que o aparelho estará pronto para o uso a qualquer momento. Pronto para Ambientes Públicos: Design robusto, leve, resistente a impactos e com alto índice de proteção contra água e poeira (IP). Especificações Técnicas (Modelo Padrão)Forma de Onda: Bifásica	un	1
	Exponencial Truncada (ajustada à impedância do paciente). Energia de Saída: Configurável de 150J a 200J (adulto) e 50J (pediátrico). Tempo de Carga / Prontidão: Menor que 10 segundos para o disparo. Bateria: Lítio de alta durabilidade (vida útil em modo standby de 4 a 5 anos ou capacidade para até 100 a 200 choques). Idiomas: Português brasileiro (áudio e texto na tela). Memória Interna: Gravação de eventos e dados do ECG do paciente para posterior transferência via USB ou Bluetooth. Grau de Proteção: IP55 ou IP56 (Resistência a poeira e jatos de água). Itens Inclusos na embalagem: 1 Desfibrilador Externo Automático (DEA), 1 Par de eletrodos (pás) adesivos descartáveis (tamanho adulto), 1 Bateria de longa duração de Lítio (não recarregável), 1 Bolsa ou maleta rígida para transporte e proteção do equipamento. Manual de instruções completo em português e guia de referência rápida.		

SAL - TERMO DE REFERÊNCIA - ANEXO I - PREGÃO ELETRÔNICO - AQUISIÇÃO BENS DE CONSUMO - FORNECIMENTO NÃO CONTÍNUOS - SALC

Município de Monsenhor Paulo - MG
Diário Oficial assinado digitalmente conforme MP nº 2.200-2, de 2001, e Lei 14.063, de 2020, garantindo autenticidade, validade jurídica e integridade.

PREFEITURA MUNICIPAL DE MONSENHOR PAULO - MG
FLS Nº

8	ELETROCARDIOGRAFO TELESSAUDE; Eletrocardiógrafo para Telessaúde de Repouso com 12 derivações simultâneas em 1, 3, 6 e12 canais. Resolução digital 1 uV/LSB. Comunicação com computador via USB. Taxa de amostragem digital 8.000 amostras por segundo. Laudo interpretativo e relatório das medidas complexas de todas as derivações. Identificação de arritmia, análise da variabilidade da pulsação cardíaca no intervalo RR, função ST Map para rápida análise do miocárdio ou isquemia. Parâmetros de medidas FC, PR, QRS, QT/QTc, eixo P-R-T, SV1/RV5/R+S amp. Relatório Beat Report: texto, guia, vetor e ST map. Ganho 2.5,5,10,20 mm/mVe auto. Velocidade 5,12.5, 25, 50, 100 mm/s.Entrada de dados para identificação do paciente, nome, data de nascimento, idade, sexo, altura, peso, etnia, tabagismo, departamento, número do quarto, estudo, número de acesso, referência médica. Frequência cardíaca de 30~300bpm. Detecção de marcapasso, saturação de sinal e identificação de eletrodo solto por derivação. Fonte de	un	1
	energia elétrica proveniente do computador. Worklist bidirecional permitindo importar a lista de exames agendados do prontuário eletrônico,selecionar pacientes prescritos e exportar os exames diretamente ao PACS no formato DICOM. Software para telemedicina e integração direta com servidor WEB.		
9	MICROFONE; SEM FIO DUPLO DE MÃO; DINÂMICO / UNIDIRECIONAL; FAIXA DE FREQUÊNCIA: 619 - 768 MHZ; ESTABILIDADE DA FREQUÊNCIA: +/- 0.005%; ALCANCE DINÂMICO:> 100 DB; T.D.H : < 0.5%; FREQUÊNCIA DE RESPOSTA: 40HZ - 20HZ; SAIDA DE ÁUDIO: XLR 0~500MV.	un	2
10	OTOSCÓPIO; CABEÇOTE REGULADOR DE LUMINOSIDADE; COM VISOR LENTE DE AUMENTO 3X; COM LAMPADA DE 3W HALOGENA; COM CABO PILHAS MEDIAS EM ACO INOX; ACOMPANHA (M) ESPECULO (S) 2,3,4,5 E 9MM DE DIAMETRO EXTERNO; ACONDICIONADO EM MALETA, INCLUI MANUAL DE OPERACAO E GARANTIA DE 12 MESES	un	3
11	Veículo tipo motocicleta do ano ou superior; tipo; trail on-off road 160cc; marca/modelo de referência: igual ou superior a Honda NXR 160 bros	un	4

5 - PRAZO DE VIGÊNCIA

5.1 - O prazo de vigência da contratação será 12 meses contados a partir da emissão do empenho nos termos do art. 105 da Lei 14.133/21.

I - O prazo de vigência será automaticamente prorrogado, independentemente de termo aditivo, quando o objeto não for concluído no período firmado acima, ressalvadas as

Município de Monsenhor Paulo - MG
Diário Oficial assinado digitalmente conforme MP nº 2.200-2, de 2001, e Lei 14.063, de 2020, garantindo autenticidade, validade jurídica e integridade.

PREFEITURA MUNICIPAL DE MONSENHOR PAULO - MG
FLS Nº

providências cabíveis no caso de culpa do contratado, previstas neste instrumento.

6 - DA FUNDAMENTAÇÃO E DA DESCRIÇÃO DA NECESSIDADE DA CONTRATAÇÃO (ART. 6º, INCISO XXIII, ALÍNEA "B", DA LEI Nº 14.133, DE 2021)

6.1 - A Fundamentação da Contratação e de seus quantitativos encontra-se pormenorizada em Tópico específico dos Estudos Técnicos Preliminares, apêndice deste Termo de Referência.

7 - DA DESCRIÇÃO DA SOLUÇÃO COMO UM TODO CONSIDERADO O CICLO DE VIDA DO OBJETO E DA ESPECIFICAÇÃO DO PRODUTO (ART. 6º, INCISO XXIII, ALÍNEA "C", E ART. 40, §1º, INCISO I, DA LEI Nº 14.133, DE 2021)

7.1 - A descrição da solução como um todo encontra-se pormenorizada em tópico específico do(s) Estudo(s) Técnico(s) Preliminar(es), apêndice deste Termo de Referência.

8 - REQUISITOS DA CONTRATAÇÃO

8.1 - Sustentabilidade

8.1.1 - Os requisitos da contratação relacionados a natureza do objeto e a sustentabilidade encontra-se pormenorizado em tópico específico do(s) Estudo(s) Técnico(s) Preliminar(es), apêndice deste Termo de Referência.

8.1.2 - Registre-se que, eventual exigência de documentação de habilitação técnica e econômica, será tratado no tópico específico deste TR (CRITÉRIOS DE SELEÇÃO DO FORNECEDOR) de modo que sua inclusão aqui seria redundante.

8.3 - Indicação de marcas ou modelos (41, inciso I, da Lei nº 14.133, de 2021)

8.3.1 - Na presente contratação NÃO será indicado marcas, características ou modelo(s).

8.4 - Da vedação de marca/produto na aquisição do objeto

8.4.1 - Para a contratação do objeto NÃO haverá vedação ou restrições com relação ao emprego de marca ou produto de bens empregados em sua execução.

8.5 - Da exigência de carta de solidariedade

8.5.1 - Não será exigido Carta de Solidariedade emitida pelo fabricante.

PREFEITURA MUNICIPAL DE MONSENHOR PAULO - MG
FLS Nº

8.6 - Subcontratação

8.6.1 - Não será admitida a subcontratação do objeto contratual.

8.7 - Garantia da contratação

8.7.1 - Não haverá exigência de garantia contratual da execução.

8.8 - Da exigência de amostra:

8.8.1 - Não haverá exigência de amostra.

8.9.1 - Não haverá prova de qualidade prevista no art. 42 da Lei 14.133/2021

9 - MODELO DE EXECUÇÃO DO OBJETO

9.1 - CONDIÇÕES DE EXECUÇÃO

9.1.1 - O prazo de entrega do(s) item(ns) é de 15 dias úteis, contado da emissão de Requisição formalizada pelo Contratante, em remessa única ou em quantitativo especificado pelo Contratante.

9.1.2 - Caso não seja possível a entrega na data avençada, o contratado deverá comunicar as razões respectivas com antecedência para que o pleito de prorrogação de prazo seja analisado pela contratante, ressalvadas situações de caso fortuito e força maior.

9.1.3 - Os bens deverão ser entregues na Sede da(o) Prefeitura Municipal de Monsenhor Paulo ou em outro local informado na AF dentro da cidade.

9.1.4 - No caso de produtos perecíveis, o prazo de validade na data da entrega não poderá ser inferior a 60% do prazo total recomendado pelo fabricante.

9.2 - Garantia, manutenção e assistência técnica

9.2.1 - O prazo de garantia é aquele estabelecido na Lei nº 8.078, de 11 de setembro de 1990 (Código de Defesa do Consumidor).

10 - MODELO DE GESTÃO DO CONTRATO

10.1 - O contrato deverá ser executado fielmente pelas partes, de acordo com as cláusulas avençadas e as normas da Lei nº 14.133, de 2021, e cada parte responderá pelas consequências de sua inexecução total ou parcial.

PREFEITURA MUNICIPAL DE MONSENHOR PAULO - MG
FLS Nº

10.2 - Em caso de impedimento, ordem de paralisação ou suspensão do contrato, o cronograma de execução será prorrogado automaticamente pelo tempo correspondente, anotadas tais circunstâncias mediante simples apostila.

10.3 - As comunicações entre o órgão ou entidade e a contratada devem ser realizadas por escrito sempre que o ato exigir tal formalidade, admitindo-se o uso de mensagem eletrônica para esse fim.

10.4 - O órgão ou entidade poderá convocar representante da empresa para adoção de providências que devam ser cumpridas de imediato.

10.5 - Após a assinatura do contrato ou instrumento equivalente, o(a) Município de Monsenhor Paulo, **poderá** convocar o representante da empresa contratada para reunião inicial para apresentação do plano de fiscalização, que conterá informações acerca das obrigações contratuais, dos mecanismos de fiscalização, das estratégias para execução do objeto, do plano complementar de execução da contratada, quando houver, do método de aferição dos resultados e das sanções aplicáveis, dentre outros.

10.6 - A responsabilidade pela gestão do contrato caberá ao(à) servidor(a) ou comissão designados, conforme item 10.8 deste termo, o(a) qual será responsável pelas atribuições definidas em regulamento próprio do(a) Município de Monsenhor Paulo.

10.7 - A responsabilidade pela fiscalização do contrato caberá ao(à) servidor(a) ou comissão designados, conforme item 10.8 deste TR, o(a) qual será responsável pelas atribuições definidas em regulamento próprio do(a) Município de Monsenhor Paulo.

10.8 - Os responsáveis pela gestão e fiscalização do contrato serão designados por ato administrativo próprio do Contratante.

10.9 - A gestão e a fiscalização do contrato serão exercidas pelo Contratante, que realizará a fiscalização, o controle e a avaliação dos bens fornecidos, bem como aplicará as penalidades, após o devido processo legal, caso haja descumprimento das obrigações contratadas.

11 - CRITÉRIOS DE MEDIÇÃO E PAGAMENTO

11.1 - DO RECEBIMENTO

11.1.1 - Os bens serão recebidos provisoriamente, de forma sumária, no ato da entrega, juntamente com a nota fiscal ou instrumento de cobrança equivalente, pelo(a) responsável pelo acompanhamento e fiscalização do contrato, para efeito de posterior verificação de sua conformidade com as especificações constantes no Termo de Referência e na proposta

11.1.2 - Os bens poderão ser rejeitados, no todo ou em parte, inclusive antes do recebimento provisório, quando em desacordo com as especificações constantes no Termo de Referência e na proposta, devendo ser substituídos no prazo de 05 dias úteis ,

PREFEITURA MUNICIPAL DE MONSENHOR PAULO - MG
FLS Nº

a contar da notificação da contratada, às suas custas, sem prejuízo da aplicação das penalidades.

11.1.3 - O recebimento definitivo ocorrerá no prazo de 05 dias úteis, a contar do recebimento da nota fiscal ou instrumento de cobrança equivalente pela Administração, após a verificação da qualidade e quantidade do material e consequente aceitação mediante termo detalhado.

11.1.4 - O prazo para recebimento definitivo poderá ser excepcionalmente prorrogado, de forma justificada, por igual período, quando houver necessidade de diligências para a aferição do atendimento das exigências contratuais.

11.1.5 - No caso de controvérsia sobre a execução do objeto, quanto à dimensão, qualidade e quantidade, deverá ser observado o teor do art. 143 da Lei nº 14.133, de 2021, comunicando-se à empresa para emissão de Nota Fiscal no que pertine à parcela incontroversa da execução do objeto, para efeito de liquidação e pagamento.

11.1.6 - O prazo para a solução, pelo contratado, de inconsistências na execução do objeto ou de saneamento da nota fiscal ou de instrumento de cobrança equivalente, verificadas pela Administração durante a análise prévia à liquidação de despesa, não será computado para os fins do recebimento definitivo.

11.1.7 - O recebimento provisório ou definitivo não excluirá a responsabilidade civil pela solidez e pela segurança do fornecimento nem a responsabilidade ético-profissional pela perfeita execução do contrato.

12 - LIQUIDAÇÃO

12.1 - Recebida a Nota Fiscal ou documento de cobrança equivalente, correrá o prazo de 10 (dez) dias úteis para fins de liquidação, na forma desta seção, prorrogáveis por igual período.

12.2 - Os documentos fiscais de cobrança deverão ser emitidos contra a(o) Prefeitura Municipal de Monsenhor Paulo, CNPJ nº 22.541.874/0001-99, situada Rua José Américo, 525, Centro, Monsenhor Paulo.

12.2.1 - Para fins de liquidação, o setor competente deve verificar se a Nota Fiscal ou Fatura apresentada expressa os elementos necessários e essenciais do documento, tais como:

a) o prazo de validade;
b) a data da emissão;
c) os dados do contrato e do órgão contratante;
d) o período respectivo de execução do contrato;
e) o valor a pagar; e

PREFEITURA MUNICIPAL DE MONSENHOR PAULO - MG
FLS Nº

f) eventual destaque do valor de retenções tributárias cabíveis.

12.3 - Havendo erro na apresentação da Nota Fiscal/Fatura, ou circunstância que impeça a liquidação da despesa, esta ficará sobrestada até que o contratado providencie as medidas saneadoras, reiniciando-se o prazo após a comprovação da regularização da situação, sem ônus à contratante;

12.4 - A Nota Fiscal ou Fatura deverá ser obrigatoriamente acompanhada da comprovação da regularidade fiscal, constatada por meio de consulta aos sítios eletrônicos oficiais ou à documentação mencionada no art. 68 da Lei nº 14.133/2021.

12.5 - A Administração deverá realizar consulta para:

a) verificar a manutenção das condições de habilitação exigidas no edital;

b) identificar possível razão que impeça a participação em licitação, no âmbito do órgão ou entidade, proibição de contratar com o Poder Público, bem como ocorrências impeditivas indiretas.

12.6 - Constatando-se, a situação de irregularidade do contratado, será providenciada sua notificação, por escrito, para que, no prazo de 5 (cinco) dias úteis, regularize sua situação ou, no mesmo prazo, apresente sua defesa. O prazo poderá ser prorrogado uma vez, por igual período, a critério do contratante.

12.7 - Não havendo regularização ou sendo a defesa considerada improcedente, o contratante deverá comunicar aos órgãos responsáveis pela fiscalização da regularidade fiscal quanto à inadimplência do contratado, bem como quanto à existência de pagamento a ser efetuado, para que sejam acionados os meios pertinentes e necessários para garantir o recebimento de seus créditos.

12.8 - Persistindo a irregularidade, o contratante deverá adotar as medidas necessárias à rescisão contratual nos autos do processo administrativo correspondente, assegurada ao contratado a ampla defesa.

12.9 - Havendo a efetiva execução do objeto, os pagamentos serão realizados normalmente, até que se decida pela rescisão do contrato, caso o contratado não regularize sua situação.

13 - PRAZO DE PAGAMENTO

13.1 - O pagamento será efetuado no prazo máximo de até 10 dias úteis, contados da finalização da liquidação da despesa, conforme seção anterior.

13.2 - No caso de atraso pelo Contratante, os valores devidos ao contratado serão atualizados monetariamente entre o termo final do prazo de pagamento até a data de sua efetiva

realização, mediante aplicação do índice IPCA de correção monetária.

14 - FORMA DE PAGAMENTO

14.1 - O pagamento será realizado através de ordem bancária, para crédito em banco, agência e conta corrente indicados pelo contratado.

14.2 - Será considerada data do pagamento o dia em que constar como emitida a ordem bancária para pagamento.

14.3 - Quando do pagamento, será efetuada a retenção tributária prevista na legislação aplicável.

14.3.1 - Independentemente do percentual de tributo inserido na planilha, quando houver, serão retidos na fonte, quando da realização do pagamento, os percentuais estabelecidos na legislação vigente.

14.3.2 - O contratado regularmente optante pelo Simples Nacional, nos termos da Lei Complementar nº 123, de 2006, não sofrerá a retenção tributária quanto aos impostos e contribuições abrangidos por aquele regime. No entanto, o pagamento ficará condicionado à apresentação de comprovação, por meio de documento oficial, de que faz jus ao tratamento tributário favorecido previsto na referida Lei Complementar.

15 - REAJUSTE

15.1 - Os preços inicialmente contratados são fixos e irreajustáveis no prazo de um ano contado da data do orçamento estimado.

15.2 - Após o interregno de um ano, e independentemente de pedido do contratado, os preços iniciais serão reajustados, mediante a aplicação, pelo contratante, do IPCA acumulado dos últimos doze meses, exclusivamente para as obrigações iniciadas e concluídas após a ocorrência da anualidade.

15.3 - Nos reajustes subsequentes ao primeiro, o interregno mínimo de um ano será contado a partir dos efeitos financeiros do último reajuste.

15.4 - No caso de atraso ou não divulgação do(s) índice (s) de reajustamento, o contratante pagará ao contratado a importância calculada pela última variação conhecida, liquidando a diferença correspondente tão logo seja(m) divulgado(s) o(s) índice(s) definitivo(s).

15.5 - Nas aferições finais, o(s) índice(s) utilizado(s) para reajuste será(ão), obrigatoriamente, o(s) definitivo(s).

PREFEITURA MUNICIPAL DE MONSENHOR PAULO - MG
FLS Nº

15.6 - Caso o(s) índice(s) estabelecido(s) para reajustamento venha(m) a ser extinto(s) ou de qualquer forma não possa(m) mais ser utilizado(s), será(ão) adotado(s), em substituição, o(s) que vier(em) a ser determinado(s) pela legislação então em vigor.

15.7 - Na ausência de previsão legal quanto ao índice substituto, as partes elegerão novo índice oficial, para reajustamento do preço do valor remanescente, por meio de termo aditivo.

15.8 - O reajuste será realizado por apostilamento.

16 - FORMA E CRITÉRIOS DE SELEÇÃO DO FORNECEDOR

16.1 - Forma de seleção e critério de julgamento da proposta

16.1.1 - O fornecedor será selecionado por meio da realização de procedimento de LICITAÇÃO, na modalidade PREGÃO, sob a forma ELETRÔNICA, com adoção do critério de julgamento pelo **MENOR VALOR POR ITEM facultando-se ao licitante a participação em quantos itens forem de seu interesse..**

16.2 - MODO DE DISPUTA

16.2.1 - Modo de disputa - **Aberto**

16.3 - Exigências de habilitação

16.3.1 - Para fins de habilitação, deverá o licitante comprovar os seguintes requisitos:

16.4 - Habilitação jurídica (Os documentos apresentados deverão estar acompanhados de todas as alterações ou da consolidação respectiva)

16.4.1 - **Empresário individual**: inscrição no Registro Público de Empresas Mercantis, a cargo da Junta Comercial da respectiva sede;

16.4.2 - **Microempreendedor Individual - MEI**: Certificado da Condição de Microempreendedor Individual - CCMEI, cuja aceitação ficará condicionada à verificação da autenticidade no sítio https://www.gov.br/empresas-e-negocios/pt-br/empreendedor;

16.4.3 - **Sociedade empresária, sociedade limitada unipessoal – SLU ou sociedade identificada como empresa individual de responsabilidade limitada - EIRELI:** inscrição do ato constitutivo, estatuto ou contrato social no Registro Público de Empresas Mercantis, a cargo da Junta Comercial da respectiva sede, acompanhada de documento comprobatório de seus administradores;

PREFEITURA MUNICIPAL DE MONSENHOR PAULO - MG
FLS Nº

16.4.4 - **Sociedade empresária estrangeira**: portaria de autorização de funcionamento no Brasil, publicada no Diário Oficial da União e arquivada na Junta Comercial da unidade federativa onde se localizar a filial, agência, sucursal ou estabelecimento, a qual será considerada como sua sede, conforme Instrução Normativa DREI/ME n.º 77, de 18 de março de 2020;

16.4.5 - **Sociedade simples:** inscrição do ato constitutivo no Registro Civil de Pessoas Jurídicas do local de sua sede, acompanhada de documento comprobatório de seus administradores;

16.4.6 - **Filial, sucursal ou agência de sociedade simples ou empresária:** inscrição do ato constitutivo da filial, sucursal ou agência da sociedade simples ou empresária, respectivamente, no Registro Civil das Pessoas Jurídicas ou no Registro Público de Empresas Mercantis onde opera, com averbação no Registro onde tem sede a matriz;

16.4.7 - **Sociedade cooperativa:** ata de fundação e estatuto social, com a ata da assembleia que o aprovou, devidamente arquivado na Junta Comercial ou inscrito no Registro Civil das Pessoas Jurídicas da respectiva sede, além do registro de que trata o art. 107 da Lei nº 5.764, de 16 de dezembro 1971;

16.4.8 - **Agricultor familiar:** Declaração de Aptidão ao Pronaf – DAP ou DAP-P válida, ou, ainda, outros documentos definidos pela Secretaria Especial de Agricultura Familiar e do Desenvolvimento Agrário, nos termos do art. 4º, §2º do Decreto nº 10.880, de 2 de dezembro de 2021;

16.4.9 - **Produtor Rural:** matrícula no Cadastro Específico do INSS – CEI, que comprove a qualificação como produtor rural pessoa física.

16.5 - Habilitação fiscal, social e trabalhista

16.5.1 - Prova de inscrição no Cadastro Nacional de Pessoas Jurídicas;

16.5.2 - Prova de regularidade fiscal perante a Fazenda Nacional, mediante apresentação de certidão expedida conjuntamente pela Secretaria da Receita Federal do Brasil (RFB) e pela Procuradoria-Geral da Fazenda Nacional (PGFN), referente a todos os créditos tributários federais e à Dívida Ativa da União (DAU) por elas administrados, inclusive aqueles relativos à Seguridade Social, nos termos da Portaria Conjunta nº 1.751, de 02 de outubro de 2014, do Secretário da Receita Federal do Brasil e da Procuradora-Geral da Fazenda Nacional;

16.5.3 - Prova de regularidade com o Fundo de Garantia do Tempo de Serviço (FGTS);

16.5.4 - Prova de inexistência de débitos inadimplidos perante a Justiça do Trabalho, mediante a apresentação de certidão negativa ou positiva com efeito de negativa, nos

termos do Título VII-A da Consolidação das Leis do Trabalho, aprovada pelo Decreto-Lei nº 5.452, de 1º de maio de 1943;

16.5.5 - Prova de inscrição no cadastro de contribuintes [Estadual/Distrital] e/ou [Municipal/Distrital] relativo ao domicílio ou sede do fornecedor, pertinente ao seu ramo de atividade e compatível com o objeto contratual;

16.5.6 - Prova de regularidade com a Fazenda [Estadual/Distrital] e/ou [Municipal/Distrital] do domicílio ou sede do fornecedor, relativa à atividade em cujo exercício contrata ou concorre;

16.5.7 - Caso o fornecedor seja considerado isento dos tributos [Estadual/Distrital] ou [Municipal/Distrital] relacionados ao objeto contratual, deverá comprovar tal condição mediante a apresentação de declaração da Fazenda respectiva do seu domicílio ou sede, ou outra equivalente, na forma da lei;

16.5.8 - O fornecedor enquadrado como microempreendedor individual que pretenda auferir os benefícios do tratamento diferenciado previstos na Lei Complementar n. 123, de 2006, estará dispensado da prova de inscrição nos cadastros de contribuintes estadual e municipal.

16.6 - Qualificação Econômico-Financeira

16.6.1 - Será exigido Qualificação Econômico Financeira, conforme exigência abaixo:

I - Certidão negativa de falência expedida pelo distribuidor da sede do fornecedor - Lei nº 14.133, de 2021, art. 69, caput, inciso II);

16.7 - Qualificação Técnica

16.7.1 - Será exigido Qualificação Técnica, conforme exigência abaixo:

I - Registro ou inscrição da empresa na entidade profissional, se o caso, em plena validade;

II - Comprovação de aptidão para execução do objeto de complexidade tecnológica e operacional equivalente ou superior com o objeto desta contratação ou com o item pertinente, por meio da apresentação de certidões ou atestados, por pessoas jurídicas de direito público ou privado ou regularmente emitido(s) pelo conselho profissional competente, quando for o caso.

III - Será admitida, para fins de comprovação de quantitativo mínimo, a apresentação e o somatório de diferentes atestados executados de forma concomitante.

PREFEITURA MUNICIPAL DE MONSENHOR PAULO - MG
FLS Nº

V - Os atestados de capacidade técnica poderão ser apresentados em nome da matriz ou da filial do fornecedor.

VI - O fornecedor disponibilizará todas as informações necessárias à comprovação da legitimidade dos atestados, apresentando, quando solicitado pela Administração, cópia do contrato que deu suporte à contratação, endereço atual da contratante e local em que foi executado o objeto contratado, dentre outros documentos.

17 - ESTIMATIVAS DO VALOR DA CONTRATAÇÃO

17.1 - O custo estimado da contratação encontra-se detalhado no ANEXO I deste Termo de Referência, tendo sido juntado no processo os preços unitários referenciais, das memórias de cálculo e dos documentos que lhe dão suporte, com os parâmetros utilizados para a obtenção dos preços e para os respectivos cálculos.

18 - ADEQUAÇÃO ORÇAMENTÁRIA

18.1 - As despesas decorrentes da presente contratação correrão à conta de recursos específicos consignados no Orçamento do(a) Município de Monsenhor Paulo.

18.1.1 - A contratação será atendida pela seguinte dotação:

02.06.02.10.301.0020.4.4.90.52.00 Equipamentos e Material Permanente 601 2.621.000

18.2 - A dotação relativa aos exercícios financeiros subsequentes, será indicada após aprovação da Lei Orçamentária respectiva e liberação dos créditos correspondentes, mediante apostilamento.

19 - INFORMAÇÕES COMPLEMENTARES

19.1 - As empresas são responsáveis pela fidelidade e legitimidade das informações prestadas e dos documentos apresentados. A falsidade de qualquer documento apresentado ou a inverdade das informações nele contidas implicará na imediata rescisão contratual, sem prejuízo das sanções administrativas, civis e penais cabíveis.

19.2 - Toda a documentação apresentada neste procedimento e seus anexos são complementares entre si, de modo que qualquer detalhe que se mencione em um documento e se omita em outro será considerado especificado e válido.

MUNICÍPIO DE MONSENHOR PAULO
ESTADO DE MINAS GERAIS
CNPJ: 22.541.874/0001-99

PREFEITURA MUNICIPAL DE MONSENHOR PAULO - MG
FLS Nº

Prefeitura Municipal de Monsenhor Paulo, 17/08/2026.

Letícia Mendes Trindade
Secretário(a) Municipal de Saúde

MUNICÍPIO DE MONSENHOR PAULO
ESTADO DE MINAS GERAIS
CNPJ: 22.541.874/0001-99

PREFEITURA MUNICIPAL DE MONSENHOR PAULO - MG
FLS Nº

ANEXO I DO TR

PLANILHA DE PREÇO ESTIMADO

O valor estimado foi definido com base na média dos valores, obtidos nas pesquisas de preços de acordo com o mapa de apuração abaixo:

Item	Descrição	Unid.	Quant.	Vlr. Unit.	Vlr. Total
1	AUTOCLAVE HORIZONTAL DE MESA; CAPACIDADE: 30 L; VOLTAGEM: 110 V; POTÊNCIA: 1500 W; FREQUÊNCIA: 50/60 HZ; TEMPERATURA DE TRABALHO: 121ºC A 134ºC; PRESSÃO DE TRABALHO: 1 KGF/CM³ A 3 KGF/CM³; CÂMARA (COM MEDIDAS APROXIMADAS) Ø296 MM (DIÂMETRO) X 38,50 CM (PROFUNDIDADE); MEDIDAS (APROXIMADAS) 39,40 (ALTURA) X 57,20 (COMPRIM.) X 43,50 (LARGURA) CM; INDICADO PARA SERVIÇOS DE SAÚDE INDIVIDUALIZADOS; SERVIÇOS DE ESTÉTICA; SERVIÇOS VETERINÁRIOS; PAINEL COM INFORMAÇÕES EM LED E DESPRESSURIZAÇÃO MANUAL; CÂMARA: AÇO INOXIDÁVEL AISI 304; GABINETE EM AÇO LAMINADO 1020; PINTURA: ELETROSTÁTICA A PÓ HÍBRIDO (EPÓXI E POLIÉSTER) ANTIFERRUGINOSA; GUARNIÇÃO EM SILICONE VULCANIZADO; BANDEJAS EM ALUMÍNIO; INSTALAÇÃO DESCOMPLICADA; PAINEL EM TECLADO DE MEMBRANA; COMPORTA A QUANTIDADE DE 500 ML DE ÁGUA; CÂMARA DE ESTERILIZAÇÃO EM AÇO INOXIDÁVEL; BANDEJA LISA COM 24,60 (LARGURA ARPOXIMADA) X 37,50 (COMP. APROXIMADA) CM; BANDEJA PERFURADA COM: 24,2 (LARGURAAPROXIMADA) X 37,30 (COMP. APROXIMADA) CM; APRESENTA	un	1	12.406,33	12.406,33

PREFEITURA MUNICIPAL DE MONSENHOR PAULO - MG
FLS Nº

Item	Descrição	Unid.	Quant.	Vlr. Unit.	Vlr. Total
	39,40 (ALTURA UN APROXIMADA) X 57,20 (COMP.APROXIMADA) X 43,50 (LARGURA APROXIMADA) CM; CONTROLE TERMODINÂMICO DE TEMPERATURA E PRESSÃO AUTOMÁTICO; PRODUTO RESISTENTE, DE FÁCIL INSTALAÇÃO, OPERAÇÃO E MANUTENÇÃO; ACOMPANHAMENTO ATRAVÉS DE DISPLAYS E INDICADORES LUMINOSOS; DESLIGAMENTO AUTOMÁTICO EM CASO DE EXCESSO DE TEMPERATURA, PRESSÃO OU FALTA DE ÁGUA; FECHO DA TAMPA DE TRIPLO ESTÁGIO COM SISTEMA DE RESTRIÇÃO DE ABERTURA POR FUSO DE ENCAIXE E DESLIZAMENTO POR ROLAMENTO AXIAL; SISTEMAS DE SEGURANÇA QUE CONTROLAM TODO O CICLO E PREVINEM FALHAS DE OPERAÇÃO E/OU FUNCIONAMENTO; SISTEMA DE PORTA COM CONSTRUÇÃO DUPLA TOTALMENTE EM AÇO CARBONO E AÇO INOX LAMINADO; OPERAÇÃO FÁCIL E AUTOMÁTICA QUE PERMITE A SELEÇÃO DE DIFERENTES CICLOS; GUARNIÇÃO EM SILICONE VULCANIZADO FIXADA NA CÂMARA DE ESTERILIZAÇÃO; NÃO NECESSITA DE TUBULAÇÃO PARA DRENAGEM DE ÁGUA; ACESSÓRIOS DE ACOMPANHAMENTO 02 BANDEJAS; 01 COPO DE MEDIDA; 01 CABO DE ENERGIA; 01 HASTE DESPRESSURIZADORA. GARANTIA 12 MESES				

SIB - PLANILHA ORÇAMENTÁRIA - PERDÃO ELITE - AQUISIÇÃO E SERVIÇOS - NLLC

Município de Monsenhor Paulo - MG
Diário Oficial assinado digitalmente conforme MP nº 2.200-2, de 2001, e Lei 14.063, de 2020, garantindo autenticidade, validade jurídica e integridade.

Item	Descrição	Unid.	Quant.	Vlr. Unit.	Vlr. Total
2	BANCO GIRATÓRIO COM APOIO PARA OS PÉS E REGULAGEM DE ALTURA, TOTALMENTE EM AÇO INOX IDEAL PARA USO MÉDICO E HOSPITALAR, CONSULTÓRIO GINECOLÓGICO, CONSULTÓRIO ODONTOLÓGICO, LABORATÓRIO E CLÍNICA MÉDICA EM GERAL; ALTURA MÁXIMA DE 70CM; ARMAÇÃO EM TUBO DE AÇO INOX REDONDO; ASSENTO COM 350MM DE DIÂMETRO; ASSENTO EM CHAPA DE AÇO INOXIDÁVEL DE 0.80MM DE ESPESSURA; ARCO PARA APOIO DOS PÉS EM TUBO DE AÇO INOX REDONDO; ALTURA REGULÁVEL ATRAVÉS DE EIXO VERTICAL ROSCADO EM AÇO ZINCADO; 04 PÉS COM RODÍZIOS; DIMENSÕES EXTERNAS APROXIMADAS: 45X45X50CM; ALTURA MÍNIMA: 50CM; ALTURA MÁXIMA: 70CM; GARANTIA DE 1 ANO PARA DEFEITOS DE FABRICAÇÃO.	un	1	735,62	735,62
3	BOTIJÃO DE GÁS; recipiente pressurizado, projetado especificamente para armazenar e transportar gás liquefeito de petróleo (glp).volume/material: 13kg/aço	un	1	379,63	379,63
4	CAIXA TÉRMICA; 34 litros com termômetro digital de máximo e mínimo à prova d'agua -50 até 70 °c; material termoplástico e polietileno; tampa articulada; dimensões aproximadas do produto 34 x 27,5 x 39,5 cm (a x l x c); com alça pra facilitar transporte; cor azul, garantia minima de 12 meses"	un	4	411,67	1.646,68

SIB - PLANILHA ORÇAMENTÁRIA - PREGÃO ELETR. - AQUISIÇÃO E SERVIÇOS - NLLC

Município de Monsenhor Paulo - MG
Diário Oficial assinado digitalmente conforme MP nº 2.200-2, de 2001, e Lei 14.063, de 2020, garantindo autenticidade, validade jurídica e integridade.

PREFEITURA MUNICIPAL DE MONSENHOR PAULO - MG
FLS Nº

Item	Descrição	Unid.	Quant.	Vlr. Unit.	Vlr. Total
5	CARRO MACA SIMPLES; MACA COM RODÍZIOS; COM SUPORTE PARA PAPEL (PARA ESTÉTICA, TATTO, USO HOSPITAR, EXAMES); REVESTIMENTO LEITO ESTOFADO COM ESPUMA DE 4.5CM, COM DENSIDADE 28, REVESTIDA COM COURVIN; REGULAGENS DA CABECEIRA (NÃO REQUER O USO DE FERRAMENTAS); ESTRUTURA TUBULAR EM AÇO; SUPORTE DE PAPEL; PINTURA ELETROSTÁTICA DE ALTA DURABILIDADE; COR BRANCO; DIMENSÕES: 1,80M COMPRIMENTO X 0,63M LARGURA X 0,78M ALTURA DO LEITO; CAPACIDADE / RESISTENTE, ATÉ 260 KG; PESO: 23 KG.	un	3	3.654,41	10.963,23

SIB - PLANILHA ORÇAMENTÁRIA - PERDÃO É LEITE - AQUISIÇÃO E SERVIÇOS - NLLC

Município de Monsenhor Paulo - MG
Diário Oficial assinado digitalmente conforme MP nº 2.200-2, de 2001, e Lei 14.063, de 2020, garantindo autenticidade, validade jurídica e integridade.

PREFEITURA MUNICIPAL DE MONSENHOR PAULO - MG
FLS Nº

Item	Descrição	Unid.	Quant.	Vlr. Unit.	Vlr. Total
6	COMPUTADOR PORTÁTIL - NOTEBOOK, SISTEMA OPERACIONAL WINDOWS 11 HOME; CPU E CHIPSET; INTEL CORE I5-11400H; SIX CORE (12 THREADS); FREQUÊNCIA: ATÉ 4.5GHZ; 12 MB INTEL SMART CACHE; CHIPSET: HM570; MEMÓRIA RAM DE 8 GB DDR4 DE 3200 MHZ (1X 8 GB EM MÓDULO SO-DIMM), EXPANSÍVEL ATÉ 64GB DDR4 DE 3200 MHZ (2 SLOTS SO-DIMM COM CAPACIDADE PARA ATÉ 32 GB CADA); TELA 17.3" LED COM DESIGN ULTRAFINO, PAINEL: IPS (IN-PLANE SWITCHING), RESOLUÇÃO: FULL HD (1920 X 1080), PROPORÇÃO: 16:9, TAXA DE ATUALIZAÇÃO: 144 HZ, BRILHO: 250 NITS, CONTRASTE: 800:1, ESPAÇO DE COR (COLOR GAMUT): 45% NTSC, TECNOLOGIA ANTIRREFLEXO; PLACA DE VÍDEO NVIDIA GEFORCE GTX 1650 COM 4 GB DE MEMÓRIA DEDICADA GDDR6 (TGP DE 50W), SUPORTE ÀS TECNOLOGIAS: NVIDIA GEFORCE EXPERIENCE, NVIDIA GPU BOOST, MICROSOFT DIRECTX 12 E OPENGL 4/5. INTEL UHD GRAPHICS PARA PROCESSADORES DA 11ª GERAÇÃO COM MEMÓRIA COMPARTILHADA COM A MEMÓRIA RAM; ÁUDIO ALTO-FALANTES DUPLOS ESTÉREO, TECNOLOGIAS DTSX ULTRA ÁUDIO, RENDERIZAÇÃO DE ÁUDIO IMERSIVA EM FONES DE	un	12	8.494,67	101.936,04

SIB - PLANILHA ORÇAMENTÁRIA - PERDÃO ELETR. - AQUISIÇÃO E SERVIÇOS - NLLC

Município de Monsenhor Paulo - MG
Diário Oficial assinado digitalmente conforme MP nº 2.200-2, de 2001, e Lei 14.063, de 2020, garantindo autenticidade, validade jurídica e integridade.

PREFEITURA MUNICIPAL DE MONSENHOR PAULO - MG
FLS Nº

Item	Descrição	Unid.	Quant.	Vlr. Unit.	Vlr. Total
	OUVIDO E ALTO-FALANTES INTERNOS, MICROFONE DIGITAL DUPLO COMPATÍVEL COM CORTANA COM VOZ; ARMAZENAMENTO 512 GB SSD M.2 2280 PCIE 3.0 NVME X4, CAPACIDADE PARA A INSTALAÇÃO E/OU MELHORIAS DE HDD E SSD, SLOT DEDICADO OCUPADO M.2 2280, COMPATÍVEL COM PCIE 4.0 NVME X2/X4 DE ATÉ 1TB, SLOT LIVRE SATA 3, COMPATÍVEL COM HDD OU SSD SATA 3 2.5 DE ATÉ 2TB, SLOT HÍBRIDO LIVRE M.2 2280, COMPATÍVEL COM BARRAMENTO PCIE 3.0 NVME X2/X4 E SATA 3 DE ATÉ 1TB; WEBCAM COM RESOLUÇÃO HD (1280 X 720) E GRAVAÇÃO DE ÁUDIO E VÍDEO EM 720P COM TECNOLOGIA SHDR (SUPER HIGH DYNAMIC RANGE IMAGING); WIRELESS (WI-FI) E REDE), CÓDIGO DE HOMOLOGAÇÃO ANATEL: 069701804423, KILLER WI-FI 1650I, 802.11A/B/G/N/AC R2 + AX WIRELESS, DUAL BAND (2.4 GHZ E 5 GHZ), SUPORTE AO WI-FI 6, COM TECNOLOGIA 2X2MU-MIMO, SUPORTE AO BLUETOOTH 5.1, WI-FI CNVIO2 INTERFACE, LAN/REDE COM FIO, KILLER ETHERNET E2600, 10/100/1000 MBPS, SUPORTE AO MODO HIBERNAÇÃO, SUPORTE AO WAKE ON LAN, SUPORTE AO IPV4 (32 BITS) E IPV6 (128 BITS); CONTROLES DE				

SIB - PLANILHA ORÇAMENTÁRIA - PERDÃO ELETR. - AQUISIÇÃO E SERVIÇOS - NLLC

PREFEITURA MUNICIPAL DE MONSENHOR PAULO - MG
FLS Nº

Item	Descrição	Unid.	Quant.	Vlr. Unit.	Vlr. Total
	PRIVACIDADE, SENHA PARA BIOS, HDDE SOLUÇÃO TPM EM FIRMWARE (FTPM), TRAVA KENSINGTON; BATERIA E ALIMENTAÇÃO, FONTE DEALIMENTAÇÃO, ADAPTADOR AC BIVOLT DE 3 PINOS (135W) COM CABO E CERTIFICAÇÃO INMETRO, BATERIA DE 4 CÉLULAS (LI-ION) 57 WH, AUTONOMIA DE ATÉ 7 H (DEPENDENDO DAS CONDIÇÕES DE USO); TECLADO E CONTROLES, TECLADO ALFANUMÉRICO PADRÃO - PORTUGUÊS (ABNT2), ATALHO COM FUNÇÃO MULTIMÍDIA (PLAY/ PAUSE, PARAR, VOLTAR, AVANÇAR, AUMENTAR VOLUME E DIMINUIR VOLUME), TECLADO NUMÉRICO INDEPENDENTE, TOUCHPAD MULTIGESTUAL SUPORTANDO ROLAGEM COM DOIS DEDOS, GESTOS PARA ABRIR CORTANA, ACTION CENTER, MULTITAREFA E COMANDOS DE APLICATIVOS, RESISTENTE A UMIDADE, CERTIFICADO MICROSOFT PRECISION-TOUCHPAD. G; LEITOR DE CARTÃO MULTIMÍDIA MICRO SD.				

SIB - PLANILHA ORÇAMENTÁRIA - PREGÃO ELETR. - AQUISIÇÃO E SERVIÇOS - NLLC

Município de Monsenhor Paulo - MG
Diário Oficial assinado digitalmente conforme MP nº 2.200-2, de 2001, e Lei 14.063, de 2020, garantindo autenticidade, validade jurídica e integridade.

PREFEITURA MUNICIPAL DE MONSENHOR PAULO - MG
FLS Nº

Item	Descrição	Unid.	Quant.	Vlr. Unit.	Vlr. Total
7	DEA - DESFIBRILADOR EXTERNO AUTOMÁTICO; Guiado por voz e texto: Emite instruções claras, em português, sobre o posicionamento dos eletrodos e o momento exato de realizar a RCP (Ressuscitação Cardiopulmonar). O aparelho faz a análise do ritmo cardíaco sozinho e só libera o choque se houver real necessidade, evitando disparos acidentais. Autoajuste de Energia: Tecnologia de onda bifásica que calcula automaticamente a carga necessária com base na impedância torácica do paciente. Modo Adulto e Pediátrico: Ajuste rápido de carga para atendimento infantil (geralmente por meio de botão seletor ou troca de pás específicas). Autoteste Automático: Realiza testes diários, semanais e mensais de circuito, bateria e software para garantir que o aparelho estará pronto para o uso a qualquer momento. Pronto para Ambientes Públicos: Design robusto, leve, resistente a impactos e com alto índice de proteção contra água e poeira (IP). Especificações Técnicas (Modelo Padrão)Forma de Onda: Bifásica	un	1	12.404,33	12.404,33

SIB - PLANILHA ORÇAMENTÁRIA - PREGÃO ELETR. - AQUISIÇÃO E SERVIÇOS - NLLC

Município de Monsenhor Paulo - MG
Diário Oficial assinado digitalmente conforme MP nº 2.200-2, de 2001, e Lei 14.063, de 2020, garantindo autenticidade, validade jurídica e integridade.

PREFEITURA MUNICIPAL DE MONSENHOR PAULO - MG
FLS Nº

Item	Descrição	Unid.	Quant.	Vlr. Unit.	Vlr. Total
	Exponencial Truncada (ajustada à impedância do paciente). Energia de Saída: Configurável de 150J a 200J (adulto) e 50J (pediátrico). Tempo de Carga / Prontidão: Menor que 10 segundos para o disparo. Bateria: Lítio de alta durabilidade (vida útil em modo standby de 4 a 5 anos ou capacidade para até 100 a 200 choques). Idiomas: Português brasileiro (áudio e texto na tela). Memória Interna: Gravação de eventos e dados do ECG do paciente para posterior transferência via USB ou Bluetooth. Grau de Proteção: IP55 ou IP56 (Resistência a poeira e jatos de água). Itens Inclusos na embalagem: 1 Desfibrilador Externo Automático (DEA), 1 Par de eletrodos (pás) adesivos descartáveis (tamanho adulto), 1 Bateria de longa duração de Lítio (não recarregável), 1 Bolsa ou maleta rígida para transporte e proteção do equipamento. Manual de instruções completo em português e guia de referência rápida.				

SIB - PLANILHA ORÇAMENTÁRIA - PREGÃO ELETR. - AQUISIÇÃO E SERVIÇOS - NLLC

Município de Monsenhor Paulo - MG
Diário Oficial assinado digitalmente conforme MP nº 2.200-2, de 2001, e Lei 14.063, de 2020, garantindo autenticidade, validade jurídica e integridade.

PREFEITURA MUNICIPAL DE MONSENHOR PAULO - MG
FLS Nº

Item	Descrição	Unid.	Quant.	Vlr. Unit.	Vlr. Total
8	ELETROCARDIOGRAFO TELESSAUDE; Eletrocardiógrafo para Telessaúde de Repouso com 12 derivações simultâneas em 1, 3, 6 e12 canais. Resolução digital 1 uV/LSB. Comunicação com computador via USB. Taxa de amostragem digital 8.000 amostras por segundo. Laudo interpretativo e relatório das medidas complexas de todas as derivações. Identificação de arritmia, análise da variabilidade da pulsação cardíaca no intervalo RR, função ST Map para rápida análise do miocárdio ou isquemia. Parâmetros de medidas FC, PR, QRS, QT/QTc, eixo P-R-T, SV1/RV5/R+S amp. Relatório Beat Report: texto, guia, vetor e ST map. Ganho 2.5,5,10,20 mm/mVe auto. Velocidade 5,12.5, 25, 50, 100 mm/s.Entrada de dados para identificação do paciente, nome, data de nascimento, idade, sexo, altura, peso, etnia, tabagismo, departamento, número do quarto, estudo, número de acesso, referência médica. Frequência cardíaca de 30~300bpm. Detecção de marcapasso, saturação de sinal e identificação de eletrodo solto por derivação. Fonte de	un	1	16.732,24	16.732,24
	energia elétrica proveniente do computador. Worklist bidirecional permitindo importar a lista de exames agendados do prontuário eletrônico,selecionar pacientes prescritos e exportar os exames diretamente ao PACS no formato DICOM. Software para telemedicina e integração direta com servidor WEB.				
9	MICROFONE; SEM FIO DUPLO DE MÃO; DINÂMICO / UNIDIRECIONAL; FAIXA DE FREQUÊNCIA: 619 - 768 MHZ; ESTABILIDADE DA FREQUÊNCIA: +/- 0.005%; ALCANCE DINÂMICO:> 100 DB; T.D.H : < 0.5%; FREQUÊNCIA DE RESPOSTA: 40HZ - 20HZ; SAIDA DE ÁUDIO: XLR 0~500MV.	un	2	359,37	718,74

SIB - PLANILHA ORÇAMENTÁRIA - PERÍCIA ELETR. - AQUISIÇÃO E SERVIÇOS - NLLC

Município de Monsenhor Paulo - MG
Diário Oficial assinado digitalmente conforme MP nº 2.200-2, de 2001, e Lei 14.063, de 2020, garantindo autenticidade, validade jurídica e integridade.

PREFEITURA MUNICIPAL DE MONSENHOR PAULO - MG
FLS Nº

Item	Descrição	Unid.	Quant.	Vlr. Unit.	Vlr. Total
10	OTOSCÓPIO; CABEÇOTE REGULADOR DE LUMINOSIDADE; COM VISOR LENTE DE AUMENTO 3X; COM LAMPADA DE 3W HALOGENA; COM CABO PILHAS MEDIAS EM ACO INOX; ACOMPANHA (M) ESPECULO (S) 2,3,4,5 E 9MM DE DIAMETRO EXTERNO; ACONDICIONADO EM MALETA, INCLUI MANUAL DE OPERACAO E GARANTIA DE 12 MESES	un	3	1.270,96	3.812,88
11	Veículo tipo motocicleta do ano ou superior; tipo; trail on-off road 160cc; marca/modelo de referência: igual ou superior a Honda NXR 160 bros	un	4	27.707,67	110.830,68

O valor total estimado para a contratação é de R$ 272.566,40.

SIB - PLANILHA ORÇAMENTÁRIA - PERDÃO ELITE - AQUISIÇÃO E SERVIÇOS - NLLC

MUNICÍPIO DE MONSENHOR PAULO
ESTADO DE MINAS GERAIS
CNPJ: 22.541.874/0001-99

PREFEITURA MUNICIPAL DE MONSENHOR PAULO - MG
FLS Nº

ANEXO II

MODELO DE PROPOSTA COMERCIAL READEQUADA

PROCESSO LICITATÓRIO N.º 074/2026 - PREGÃO ELETRÔNICO N.º 029/2026

Razão Social: _____, **CNPJ:** __.___.___/____-__

Logradouro:_____, **nº** ____, **Bairro:** _____

Cidade: _____, **UF:** __, **CEP:** _____-___, **Telefone:** (__) _____-____

E-mail.: _____

A empresa acima se propõe **a executar o objeto, conforme discriminado no Termo de Referência - Anexo I**, pelos preços e condições assinalados na presente, obedecendo rigorosamente às disposições da legislação competente e conforme Ata de Julgamento.

Item	Descrição	Unid.	Quant.	Marca	Vlr. Unit.	Vlr. Total

PREFEITURA MUNICIPAL DE MONSENHOR PAULO - MG
FLS Nº

1	AUTOCLAVE HORIZONTAL DE MESA; CAPACIDADE: 30 L; VOLTAGEM: 110 V; POTÊNCIA: 1500 W; FREQUÊNCIA: 50/60 HZ; TEMPERATURA DE TRABALHO: 121ºC A 134ºC; PRESSÃO DE TRABALHO: 1 KGF/CM³ A 3 KGF/CM³; CÂMARA (COM MEDIDAS APROXIMADAS) Ø296 MM (DIÂMETRO) X 38,50 CM (PROFUNDIDADE); MEDIDAS (APROXIMADAS) 39,40 (ALTURA) X 57,20 (COMPRIM.) X 43,50 (LARGURA) CM; INDICADO PARA SERVIÇOS DE SAÚDE INDIVIDUALIZADOS; SERVIÇOS DE ESTÉTICA; SERVIÇOS VETERINÁRIOS; PAINEL COM INFORMAÇÕES EM LED E DESPRESSURIZAÇÃO MANUAL; CÂMARA: AÇO INOXIDÁVEL AISI 304; GABINETE EM AÇO LAMINADO 1020; PINTURA: ELETROSTÁTICA A PÓ HÍBRIDO (EPÓXI E POLIÉSTER) ANTIFERRUGINOSA; GUARNIÇÃO EM SILICONE VULCANIZADO; BANDEJAS EM ALUMÍNIO; INSTALAÇÃO DESCOMPLICADA; PAINEL EM TECLADO DE MEMBRANA; COMPORTA A QUANTIDADE DE 500 ML DE ÁGUA; CÂMARA DE ESTERILIZAÇÃO EM AÇO INOXIDÁVEL; BANDEJA LISA COM 24,60 (LARGURA ARPOXIMADA) X 37,50 (COMP. APROXIMADA) CM; BANDEJA PERFURADA COM: 24,2 (LARGURAAPROXIMADA) X 37,30 (COMP. APROXIMADA) CM; APRESENTA	un	1			

PREFEITURA MUNICIPAL DE MONSENHOR PAULO - MG
FLS Nº

	39,40 (ALTURA UN APROXIMADA) X 57,20 (COMP.APROXIMADA) X 43,50 (LARGURA APROXIMADA) CM; CONTROLE TERMODINÂMICO DE TEMPERATURA E PRESSÃO AUTOMÁTICO; PRODUTO RESISTENTE, DE FÁCIL INSTALAÇÃO, OPERAÇÃO E MANUTENÇÃO; ACOMPANHAMENTO ATRAVÉS DE DISPLAYS E INDICADORES LUMINOSOS; DESLIGAMENTO AUTOMÁTICO EM CASO DE EXCESSO DE TEMPERATURA, PRESSÃO OU FALTA DE ÁGUA; FECHO DA TAMPA DE TRIPLO ESTÁGIO COM SISTEMA DE RESTRIÇÃO DE ABERTURA POR FUSO DE ENCAIXE E DESLIZAMENTO POR ROLAMENTO AXIAL; SISTEMAS DE SEGURANÇA QUE CONTROLAM TODO O CICLO E PREVINEM FALHAS DE OPERAÇÃO E/OU FUNCIONAMENTO; SISTEMA DE PORTA COM CONSTRUÇÃO DUPLA TOTALMENTE EM AÇO CARBONO E AÇO INOX LAMINADO; OPERAÇÃO FÁCIL E AUTOMÁTICA QUE PERMITE A SELEÇÃO DE DIFERENTES CICLOS; GUARNIÇÃO EM SILICONE VULCANIZADO FIXADA NA CÂMARA DE ESTERILIZAÇÃO; NÃO NECESSITA DE TUBULAÇÃO PARA DRENAGEM DE ÁGUA; ACESSÓRIOS DE ACOMPANHAMENTO 02 BANDEJAS; 01 COPO DE MEDIDA; 01 CABO DE ENERGIA; 01 HASTE DESPRESSURIZADORA. GARANTIA 12 MESES					

PREFEITURA MUNICIPAL DE MONSENHOR PAULO - MG
FLS Nº

2	BANCO GIRATÓRIO COM APOIO PARA OS PÉS E REGULAGEM DE ALTURA, TOTALMENTE EM AÇO INOX IDEAL PARA USO MÉDICO E HOSPITALAR, CONSULTÓRIO GINECOLÓGICO, CONSULTÓRIO ODONTOLÓGICO, LABORATÓRIO E CLÍNICA MÉDICA EM GERAL; ALTURA MÁXIMA DE 70CM; ARMAÇÃO EM TUBO DE AÇO INOX REDONDO; ASSENTO COM 350MM DE DIÂMETRO; ASSENTO EM CHAPA DE AÇO INOXIDÁVEL DE 0.80MM DE ESPESSURA; ARCO PARA APOIO DOS PÉS EM TUBO DE AÇO INOX REDONDO; ALTURA REGULÁVEL ATRAVÉS DE EIXO VERTICAL ROSCADO EM AÇO ZINCADO; 04 PÉS COM RODÍZIOS; DIMENSÕES EXTERNAS APROXIMADAS: 45X45X50CM; ALTURA MÍNIMA: 50CM; ALTURA MÁXIMA: 70CM; GARANTIA DE 1 ANO PARA DEFEITOS DE FABRICAÇÃO.	un	1			
3	BOTIJÃO DE GÁS; recipiente pressurizado, projetado especificamente para armazenar e transportar gás liquefeito de petróleo (glp).volume/material: 13kg/aço	un	1			
4	CAIXA TÉRMICA; 34 litros com termômetro digital de máximo e mínimo à prova d'agua -50 até 70 °c; material termoplástico e polietileno; tampa articulada; dimensões aproximadas do produto 34 x 27,5 x 39,5 cm (a x l x c); com alça pra facilitar transporte; cor azul, garantia minima de 12 meses"	un	4			

PREFEITURA MUNICIPAL DE MONSENHOR PAULO - MG
FLS Nº

5	CARRO MACA SIMPLES; MACA COM RODÍZIOS; COM SUPORTE PARA PAPEL (PARA ESTÉTICA, TATTO, USO HOSPITAR, EXAMES); REVESTIMENTO LEITO ESTOFADO COM ESPUMA DE 4.5CM, COM DENSIDADE 28, REVESTIDA COM COURVIN; REGULAGENS DA CABECEIRA (NÃO REQUER O USO DE FERRAMENTAS); ESTRUTURA TUBULAR EM AÇO; SUPORTE DE PAPEL; PINTURA ELETROSTÁTICA DE ALTA DURABILIDADE; COR BRANCO; DIMENSÕES: 1,80M COMPRIMENTO X 0,63M LARGURA X 0,78M ALTURA DO LEITO; CAPACIDADE / RESISTENTE, ATÉ 260 KG; PESO: 23 KG.	un	3			

PREFEITURA MUNICIPAL DE MONSENHOR PAULO - MG
FLS Nº

6	COMPUTADOR PORTÁTIL - NOTEBOOK, SISTEMA OPERACIONAL WINDOWS 11 HOME; CPU E CHIPSET; INTEL CORE I5-11400H; SIX CORE (12 THREADS); FREQUÊNCIA: ATÉ 4.5GHZ; 12 MB INTEL SMART CACHE; CHIPSET: HM570; MEMÓRIA RAM DE 8 GB DDR4 DE 3200 MHZ (1X 8 GB EM MÓDULO SO-DIMM), EXPANSÍVEL ATÉ 64GB DDR4 DE 3200 MHZ (2 SLOTS SO-DIMM COM CAPACIDADE PARA ATÉ 32 GB CADA); TELA 17.3" LED COM DESIGN ULTRAFINO, PAINEL: IPS (IN-PLANE SWITCHING), RESOLUÇÃO: FULL HD (1920 X 1080), PROPORÇÃO: 16:9, TAXA DE ATUALIZAÇÃO: 144 HZ, BRILHO: 250 NITS, CONTRASTE: 800:1, ESPAÇO DE COR (COLOR GAMUT): 45% NTSC, TECNOLOGIA ANTIRREFLEXO; PLACA DE VÍDEO NVIDIA GEFORCE GTX 1650 COM 4 GB DE MEMÓRIA DEDICADA GDDR6 (TGP DE 50W), SUPORTE ÀS TECNOLOGIAS: NVIDIA GEFORCE EXPERIENCE, NVIDIA GPU BOOST, MICROSOFT DIRECTX 12 E OPENGL 4/5. INTEL UHD GRAPHICS PARA PROCESSADORES DA 11ª GERAÇÃO COM MEMÓRIA COMPARTILHADA COM A MEMÓRIA RAM; ÁUDIO ALTO-FALANTES DUPLOS ESTÉREO, TECNOLOGIAS DTSX ULTRA ÁUDIO, RENDERIZAÇÃO DE ÁUDIO IMERSIVA EM FONES DE	un	12			

PREFEITURA MUNICIPAL DE MONSENHOR PAULO - MG
FLS Nº

	OUVIDO E ALTO-FALANTES INTERNOS, MICROFONE DIGITAL DUPLO COMPATÍVEL COM CORTANA COM VOZ; ARMAZENAMENTO 512 GB SSD M.2 2280 PCIE 3.0 NVME X4, CAPACIDADE PARA A INSTALAÇÃO E/OU MELHORIAS DE HDD E SSD, SLOT DEDICADO OCUPADO M.2 2280, COMPATÍVEL COM PCIE 4.0 NVME X2/X4 DE ATÉ 1TB, SLOT LIVRE SATA 3, COMPATÍVEL COM HDD OU SSD SATA 3 2.5 DE ATÉ 2TB, SLOT HÍBRIDO LIVRE M.2 2280, COMPATÍVEL COM BARRAMENTO PCIE 3.0 NVME X2/X4 E SATA 3 DE ATÉ 1TB; WEBCAM COM RESOLUÇÃO HD (1280 X 720) E GRAVAÇÃO DE ÁUDIO E VÍDEO EM 720P COM TECNOLOGIA SHDR (SUPER HIGH DYNAMIC RANGE IMAGING); WIRELESS (WI-FI) E REDE), CÓDIGO DE HOMOLOGAÇÃO ANATEL: 069701804423, KILLER WI-FI 1650I, 802.11A/B/G/N/AC R2 + AX WIRELESS, DUAL BAND (2.4 GHZ E 5 GHZ), SUPORTE AO WI-FI 6, COM TECNOLOGIA 2X2MU-MIMO, SUPORTE AO BLUETOOTH 5.1, WI-FI CNVIO2 INTERFACE, LAN/REDE COM FIO, KILLER ETHERNET E2600, 10/100/1000 MBPS, SUPORTE AO MODO HIBERNAÇÃO, SUPORTE AO WAKE ON LAN, SUPORTE AO IPV4 (32 BITS) E IPV6 (128 BITS); CONTROLES DE					

PREFEITURA MUNICIPAL DE MONSENHOR PAULO - MG
FLS Nº

	PRIVACIDADE, SENHA PARA BIOS, HDDE SOLUÇÃO TPM EM FIRMWARE (FTPM), TRAVA KENSINGTON; BATERIA E ALIMENTAÇÃO, FONTE DEALIMENTAÇÃO, ADAPTADOR AC BIVOLT DE 3 PINOS (135W) COM CABO E CERTIFICAÇÃO INMETRO, BATERIA DE 4 CÉLULAS (LI-ION) 57 WH, AUTONOMIA DE ATÉ 7 H (DEPENDENDO DAS CONDIÇÕES DE USO); TECLADO E CONTROLES, TECLADO ALFANUMÉRICO PADRÃO - PORTUGUÊS (ABNT2), ATALHO COM FUNÇÃO MULTIMÍDIA (PLAY/ PAUSE, PARAR, VOLTAR, AVANÇAR, AUMENTAR VOLUME E DIMINUIR VOLUME), TECLADO NUMÉRICO INDEPENDENTE, TOUCHPAD MULTIGESTUAL SUPORTANDO ROLAGEM COM DOIS DEDOS, GESTOS PARA ABRIR CORTANA, ACTION CENTER, MULTITAREFA E COMANDOS DE APLICATIVOS, RESISTENTE A UMIDADE, CERTIFICADO MICROSOFT PRECISION-TOUCHPAD. G; LEITOR DE CARTÃO MULTIMÍDIA MICRO SD.					

PREFEITURA MUNICIPAL DE MONSENHOR PAULO - MG
FLS Nº

7	DEA - DESFIBRILADOR EXTERNO AUTOMÁTICO; Guiado por voz e texto: Emite instruções claras, em português, sobre o posicionamento dos eletrodos e o momento exato de realizar a RCP (Ressuscitação Cardiopulmonar). O aparelho faz a análise do ritmo cardíaco sozinho e só libera o choque se houver real necessidade, evitando disparos acidentais. Autoajuste de Energia: Tecnologia de onda bifásica que calcula automaticamente a carga necessária com base na impedância torácica do paciente. Modo Adulto e Pediátrico: Ajuste rápido de carga para atendimento infantil (geralmente por meio de botão seletor ou troca de pás específicas). Autoteste Automático: Realiza testes diários, semanais e mensais de circuito, bateria e software para garantir que o aparelho estará pronto para o uso a qualquer momento. Pronto para Ambientes Públicos: Design robusto, leve, resistente a impactos e com alto índice de proteção contra água e poeira (IP). Especificações Técnicas (Modelo Padrão)Forma de Onda: Bifásica	un	1			
	Exponencial Truncada (ajustada à impedância do paciente). Energia de Saída: Configurável de 150J a 200J (adulto) e 50J (pediátrico). Tempo de Carga / Prontidão: Menor que 10 segundos para o disparo. Bateria: Lítio de alta durabilidade (vida útil em modo standby de 4 a 5 anos ou capacidade para até 100 a 200 choques). Idiomas: Português brasileiro (áudio e texto na tela). Memória Interna: Gravação de eventos e dados do ECG do paciente para posterior transferência via USB ou Bluetooth. Grau de Proteção: IP55 ou IP56 (Resistência a poeira e jatos de água). Itens Inclusos na embalagem: 1 Desfibrilador Externo Automático (DEA), 1 Par de eletrodos (pás) adesivos descartáveis (tamanho adulto), 1 Bateria de longa duração de Lítio (não recarregável), 1 Bolsa ou maleta rígida para transporte e proteção do equipamento. Manual de instruções completo em português e guia de referência rápida.					

PREFEITURA MUNICIPAL DE MONSENHOR PAULO - MG
FLS Nº

8	ELETROCARDIOGRAFO TELESSAUDE; Eletrocardiógrafo para Telessaúde de Repouso com 12 derivações simultâneas em 1, 3, 6 e12 canais. Resolução digital 1 uV/LSB. Comunicação com computador via USB. Taxa de amostragem digital 8.000 amostras por segundo. Laudo interpretativo e relatório das medidas complexas de todas as derivações. Identificação de arritmia, análise da variabilidade da pulsação cardíaca no intervalo RR, função ST Map para rápida análise do miocárdio ou isquemia. Parâmetros de medidas FC, PR, QRS, QT/QTc, eixo P-R-T, SV1/RV5/R+S amp. Relatório Beat Report: texto, guia, vetor e ST map. Ganho 2.5,5,10,20 mm/mVe auto. Velocidade 5,12.5, 25, 50, 100 mm/s.Entrada de dados para identificação do paciente, nome, data de nascimento, idade, sexo, altura, peso, etnia, tabagismo, departamento, número do quarto, estudo, número de acesso, referência médica. Frequência cardíaca de 30~300bpm. Detecção de marcapasso, saturação de sinal e identificação de eletrodo solto por derivação. Fonte de	un	1			
	energia elétrica proveniente do computador. Worklist bidirecional permitindo importar a lista de exames agendados do prontuário eletrônico,selecionar pacientes prescritos e exportar os exames diretamente ao PACS no formato DICOM. Software para telemedicina e integração direta com servidor WEB.					
9	MICROFONE; SEM FIO DUPLO DE MÃO; DINÂMICO / UNIDIRECIONAL; FAIXA DE FREQUÊNCIA: 619 - 768 MHZ; ESTABILIDADE DA FREQUÊNCIA: +/- 0.005%; ALCANCE DINÂMICO:> 100 DB; T.D.H : < 0.5%; FREQUÊNCIA DE RESPOSTA: 40HZ - 20HZ; SAIDA DE ÁUDIO: XLR 0~500MV.	un	2			

10	OTOSCÓPIO; CABEÇOTE REGULADOR DE LUMINOSIDADE; COM VISOR LENTE DE AUMENTO 3X; COM LAMPADA DE 3W HALOGENA; COM CABO PILHAS MEDIAS EM ACO INOX; ACOMPANHA (M) ESPECULO (S) 2,3,4,5 E 9MM DE DIAMETRO EXTERNO; ACONDICIONADO EM MALETA, INCLUI MANUAL DE OPERACAO E GARANTIA DE 12 MESES	un	3			
11	Veículo tipo motocicleta do ano ou superior; tipo; trail on-off road 160cc; marca/modelo de referência: igual ou superior a Honda NXR 160 bros	un	4			

OBS: Colocar na Planilha acima apenas os itens vencidos.

Declaro ter tomado conhecimento do instrumento convocatório relativo à licitação em referência, estar ciente dos critérios de julgamento do certame e da forma de pagamento estabelecidos para remunerar a execução do objeto licitado.

Declaro para os devidos fins que a proposta acima compreende a integralidade dos custos para atendimento dos direitos trabalhistas assegurados na Constituição Federal, nas leis trabalhistas, nas normas infralegais, nas convenções coletivas de trabalho e nos termos de ajustamento de conduta vigentes na data de entrega desta proposta.

LOCAL/DATA

_____

Nome do Responsável

Município de Monsenhor Paulo - MG
Diário Oficial assinado digitalmente conforme MP nº 2.200-2, de 2001, e Lei 14.063, de 2020, garantindo autenticidade, validade jurídica e integridade.

PREFEITURA MUNICIPAL DE MONSENHOR PAULO - MG
FLS Nº

ANEXO III - MINUTA DE CONTRATO

CONTRATO Nº ___/20__

O(A) Município de Monsenhor Paulo, inscrito no CNPJ nº 22.541.874/0001-99, com sede na Rua José Américo, nº 525, Centro, Monsenhor Paulo, MG, representado(a) pelo(a) Sr.(a)_____, a seguir denominado **CONTRATANTE** e o(a) empresa/autônomo(a) _____, inscrito(a) no CPF/CNPJ _____, situada no(a) _____, representada pelo(a) Sr.(a) _____, CPF nº _____, a seguir denominado(a) **CONTRATADO(A),** resolvem firmar o presente contrato, com fundamento no **Processo nº 074/2026 - Pregão Eletrônico nº 029/2026**, em observância às disposições da Lei nº 14.133, de 1º de abril de 2021, e demais legislação aplicável, aplicando-se a este instrumento suas disposições irrestrita e incondicionalmente, bem como pelas cláusulas e condições seguintes:

1 - CLÁUSULA PRIMEIRA: DO OBJETO

1.1 - Constitui objeto do presente instrumento a **Contratação de empresa especializada para aquisição de Equipamentos/Móveis, para Unidade Básica de Saúde Orlando Cândido, comunidade rural dos Vieiras, através da Secretaria Municipal de Saúde no município de Monsenhor Paulo, Estado de Minas Gerais**, nos termos e condições especificadas no Termo de referência parte integrante e inseparável deste contrato.

1.2 - Objeto da contratação:

Item	Descrição	Marca	Unid.	Quant.	Vlr. Unit.	Vlr. Total

1.3 - Integram este Contrato, como se nele estivessem transcritos, o Termo de referência, o estudo técnico preliminar, quando elaborado, o edital da licitação, Proposta Comercial apresentada pela CONTRATADA, eventuais anexos dos documentos supracitados, ambos constantes deste Processo de Licitação.

2 - CLÁUSULA SEGUNDA – VIGÊNCIA E PRORROGAÇÃO

2.1 - O prazo de vigência da contratação será 12 meses, contados da data de assinatura do contrato, na forma do art. 105 da Lei 14.133/21.

I - O prazo de vigência será automaticamente prorrogado, independentemente de termo aditivo, quando o objeto não for concluído no período firmado acima, ressalvadas as

1131 - ANEXO III - MINUTA DE CONTRATO PRECÃO - AQUISIÇÃO - FORNECIMENTO NÃO CONTÍNUOS - NLLC

Município de Monsenhor Paulo - MG
Diário Oficial assinado digitalmente conforme MP nº 2.200-2, de 2001, e Lei 14.063, de 2020, garantindo autenticidade, validade jurídica e integridade.

PREFEITURA MUNICIPAL DE MONSENHOR PAULO - MG
FLS Nº

providências cabíveis no caso de culpa do contratado, previstas neste instrumento.

3 - CLÁUSULA TERCEIRA – MODELOS DE EXECUÇÃO E GESTÃO CONTRATUAIS (art. 92, IV, VII e XVIII)

3.1 - O regime de execução contratual, os modelos de gestão e de execução, assim como os prazos e condições de conclusão, entrega, observação e recebimento do objeto constam no Termo de Referência, anexo a este Contrato.

4 - CLÁUSULA QUARTA – SUBCONTRATAÇÃO

4.1 - Não será admitida a subcontratação do objeto contratual.

5 - CLÁUSULA QUINTA - PREÇO

5.1 - O valor total da contratação será de **R$ _____,** conforme quadro acima.

5.2 - No valor acima estão incluídas todas as despesas ordinárias diretas e indiretas decorrentes da execução do objeto, inclusive tributos e/ou impostos, encargos sociais, trabalhistas, previdenciários, fiscais e comerciais incidentes, taxa de administração, frete, seguro e outros necessários ao cumprimento integral do objeto da contratação.

6 - CLÁUSULA SEXTA - PAGAMENTO (art. 92, V e VI)

6.1 - O prazo para pagamento ao contratado e demais condições a ele referentes encontram-se definidos no Termo de Referência, anexo a este Contrato.

7 - CLÁUSULA SÉTIMA - REAJUSTE (art. 92, V)

7.1 - O reajuste e demais condições a ele referentes encontram-se definidos no Termo de Referência, anexo a este Contrato.

8 - CLÁUSULA OITAVA - OBRIGAÇÕES DO CONTRATANTE (art. 92, X, XI e XIV)

8.1 - São obrigações do Contratante:

8.1.2 - Exigir o cumprimento de todas as obrigações assumidas pelo Contratado, de acordo com o contrato e seus anexos;

8.1.3 - Receber o objeto no prazo e condições estabelecidas no Termo de Referência;

8.1.4 - Notificar o Contratado, por escrito, sobre vícios, defeitos ou incorreções verificadas no objeto fornecido, para que seja por ele substituído, reparado ou corrigido, no total ou em parte, às suas expensas;

PREFEITURA MUNICIPAL DE MONSENHOR PAULO - MG
FLS Nº

8.1.5 - Acompanhar e fiscalizar a execução do contrato e o cumprimento das obrigações pelo Contratado;

8.1.6 - Comunicar a empresa para emissão de Nota Fiscal no que pertine à parcela incontroversa da execução do objeto, para efeito de liquidação e pagamento, quando houver controvérsia sobre a execução do objeto, quanto à dimensão, qualidade e quantidade, conforme o art. 143 da Lei nº 14.133, de 2021;

8.1.7 - Efetuar o pagamento ao Contratado do valor correspondente à execução do objeto, no prazo, forma e condições estabelecidos no presente Contrato e no Termo de Referência;

8.1.8 - Aplicar ao Contratado as sanções previstas na lei e neste Contrato;

8.1.9 - Explicitamente emitir decisão sobre todas as solicitações e reclamações relacionadas à execução do presente Contrato, ressalvados os requerimentos manifestamente impertinentes, meramente protelatórios ou de nenhum interesse para a boa execução do ajuste.

8.1.9.1 - A Administração terá o prazo de até 30 dias, a contar da data do protocolo do requerimento para decidir, admitida a prorrogação motivada, por igual período.

8.1.10 - Responder eventuais pedidos de reestabelecimento do equilíbrio econômico-financeiro feitos pelo contratado no prazo máximo de 30 dias, a contar da data do protocolo.

8.1.11 - A Administração não responderá por quaisquer compromissos assumidos pelo Contratado com terceiros, ainda que vinculados à execução do contrato, bem como por qualquer dano causado a terceiros em decorrência de ato do Contratado, de seus empregados, prepostos ou subordinados.

9 - CLÁUSULA NONA - OBRIGAÇÕES DO CONTRATADO (art. 92, XIV, XVI e XVII)

9.1 - São obrigações do Contratado:

9.1.1 - O Contratado deve cumprir todas as obrigações constantes deste Contrato e de seus anexos, assumindo como exclusivamente seus os riscos e as despesas decorrentes da boa e perfeita execução do objeto, observando, ainda, as obrigações a seguir dispostas:

9.1.2 - Responsabilizar-se pelos vícios e danos decorrentes do objeto, de acordo com o Código de Defesa do Consumidor (Lei nº 8.078, de 1990);

PREFEITURA MUNICIPAL DE MONSENHOR PAULO - MG
FLS Nº

9.1.3 - Comunicar ao contratante, no prazo máximo de 24 (vinte e quatro) horas que antecede a data da entrega, os motivos que impossibilitem o cumprimento do prazo previsto, com a devida comprovação;

9.1.4 - Atender às determinações regulares emitidas pelo fiscal ou gestor do contrato ou autoridade superior (art. 137, II, da Lei n.º 14.133, de 2021) e prestar todo esclarecimento ou informação por eles solicitados;

9.1.5 - Reparar, corrigir, remover, reconstruir ou substituir, às suas expensas, no total ou em parte, no prazo fixado pelo fiscal do contrato, os serviços nos quais se verificarem vícios, defeitos ou incorreções resultantes da execução ou dos materiais empregados;

9.1.6 - Responsabilizar-se pelos vícios e danos decorrentes da execução do objeto, de acordo com o Código de Defesa do Consumidor (Lei nº 8.078, de 1990), bem como por todo e qualquer dano causado à Administração ou terceiros, não reduzindo essa responsabilidade a fiscalização ou o acompanhamento da execução contratual pelo Contratante, que ficará autorizado a descontar dos pagamentos devidos ou da garantia, caso exigida no edital, o valor correspondente aos danos sofridos;

9.1.7 - Quando não for possível a verificação da regularidade no Sistema de Cadastro utilizado pelo(a) Município de Monsenhor Paulo, o contratado deverá entregar ao setor responsável pela fiscalização do contrato, até o dia trinta do mês seguinte ao do fornecimento, os seguintes documentos:

1) prova de regularidade relativa à Seguridade Social;

2) certidão conjunta relativa aos tributos federais e à Dívida Ativa da União;

3) certidões que comprovem a regularidade perante a Fazenda Municipal ou Distrital do domicílio ou sede do contratado;

4) Certidão de Regularidade do FGTS – CRF; e

5) Certidão Negativa de Débitos Trabalhistas – CNDT;

9.1.8 - Responsabilizar-se pelo cumprimento de todas as obrigações trabalhistas, previdenciárias, fiscais, comerciais e as demais previstas em legislação específica, cuja inadimplência não transfere a responsabilidade ao contratante e não poderá onerar o objeto do contrato;

9.1.9 - Comunicar ao Fiscal do contrato, no prazo de 24 (vinte e quatro) horas, qualquer ocorrência anormal ou acidente que se verifique no local da execução do objeto contratual.

Município de Monsenhor Paulo - MG
Diário Oficial assinado digitalmente conforme MP nº 2.200-2, de 2001, e Lei 14.063, de 2020, garantindo autenticidade, validade jurídica e integridade.

PREFEITURA MUNICIPAL DE MONSENHOR PAULO - MG
FLS Nº

9.1.10 - Paralisar, por determinação do contratante, qualquer atividade que não esteja sendo executada de acordo com a boa técnica ou que ponha em risco a segurança de pessoas ou bens de terceiros.

9.1.11 - Manter durante toda a vigência do contrato, em compatibilidade com as obrigações assumidas, todas as condições exigidas para habilitação na licitação;

9.1.12 - Cumprir, durante todo o período de execução do contrato, a reserva de cargos prevista em lei para pessoa com deficiência, para reabilitado da Previdência Social ou para aprendiz, bem como as reservas de cargos previstas na legislação (art. 116, da Lei n.º 14.133, de 2021);

9.1.13 - Comprovar a reserva de cargos a que se refere a cláusula acima, no prazo fixado pelo fiscal do contrato, com a indicação dos empregados que preencheram as referidas vagas (art. 116, parágrafo único, da Lei n.º 14.133, de 2021);

9.1.14 - Guardar sigilo sobre todas as informações obtidas em decorrência do cumprimento do contrato;

9.1.15 - Arcar com o ônus decorrente de eventual equívoco no dimensionamento dos quantitativos de sua proposta, inclusive quanto aos custos variáveis decorrentes de fatores futuros e incertos, devendo complementá-los, caso o previsto inicialmente em sua proposta não seja satisfatório para o atendimento do objeto da contratação, exceto quando ocorrer algum dos eventos arrolados no art. 124, II, d, da Lei nº 14.133, de 2021.

9.1.16 - Cumprir, além dos postulados legais vigentes de âmbito federal, estadual ou municipal, as normas de segurança do(a) Município de Monsenhor Paulo.

9.1.17 - Entregar o objeto acompanhado do manual do usuário, com uma versão em português, e da relação da rede de assistência técnica autorizada;

10 - CLÁUSULA DÉCIMA- OBRIGAÇÕES PERTINENTES À LGPD

10.1 - As partes deverão cumprir a Lei nº 13.709, de 14 de agosto de 2018 (LGPD), quanto a todos os dados pessoais a que tenham acesso em razão do certame ou do contrato administrativo que eventualmente venha a ser firmado, a partir da apresentação da proposta no procedimento de contratação, independentemente de declaração ou de aceitação expressa.

10.2 - Quando for o caso, terminado o tratamento dos dados nos termos do art. 15 da LGPD, é dever do contratado eliminá-los, com exceção das hipóteses do art. 16 da LGPD, incluindo aquelas em que houver necessidade de guarda de documentação para fins de comprovação do cumprimento de obrigações legais ou contratuais e somente enquanto não prescritas essas obrigações.

PREFEITURA MUNICIPAL DE MONSENHOR PAULO - MG
FLS Nº

11 - CLÁUSULA DÉCIMA PRIMEIRA – GARANTIA DE EXECUÇÃO (art. 92, XII e XIII)

11.1 - Não haverá exigência de garantia contratual da execução.

12 - CLÁUSULA DÉCIMA SEGUNDA – INFRAÇÕES E SANÇÕES ADMINISTRATIVAS (art. 92, XIV)

12.1. O(a) contratado(a) que descumprir o contrato, caracterizando qualquer das infrações previstas no art. 155 da Lei nº 14.133/2021 e no item 12.1 do edital, ficará sujeito às sanções previstas no art. 156, conforme detalhado no item 12.2 do edital, observados os procedimentos estabelecidos nos arts. 157 e 158 da referida lei.

12.1.1. As infrações e sanções administrativas encontram-se devidamente definidas no item 12 e seguintes do edital de licitação, parte integrante e inseparável deste contrato.

12.2. O(a) contratado(a) declara plena ciência das hipóteses de infrações e sanções previstas no item 12 e seguintes do edital de licitação.

13 - CLÁUSULA DÉCIMA TERCEIRA – DA EXTINÇÃO CONTRATUAL (art. 92, XIX)

13.1 - O contrato se extingue quando cumpridas as obrigações de ambas as partes, ainda que isso ocorra antes do prazo estipulado para tanto.

13.2. - Se as obrigações não forem cumpridas no prazo estipulado, a vigência ficará prorrogada até a conclusão do objeto, caso em que deverá a Administração providenciar a readequação do cronograma fixado para o contrato.

13.3 - Quando a não conclusão do contrato referida no item anterior decorrer de culpa do contratado:

a) ficará ele constituído em mora, sendo-lhe aplicáveis as respectivas sanções administrativas; e
b) poderá a Administração optar pela extinção do contrato e, nesse caso, adotará as medidas admitidas em lei para a continuidade da execução contratual.

13.4 - O contrato pode ser extinto antes de cumpridas as obrigações nele estipuladas, ou antes do prazo nele fixado, por algum dos motivos previstos no artigo 137 da Lei nº 14.133/21, bem como amigavelmente, assegurados o contraditório e a ampla defesa.

13.4.1 - Nesta hipótese, aplicam-se também os artigos 138 e 139 da mesma Lei.

13.4.2 - A alteração social ou a modificação da finalidade ou da estrutura da empresa não ensejará a rescisão se não restringir sua capacidade de concluir o contrato.

PREFEITURA MUNICIPAL DE MONSENHOR PAULO - MG
FLS Nº

13.4.2.1 - Se a operação implicar mudança da pessoa jurídica contratada, deverá ser formalizado termo aditivo para alteração subjetiva.

13.5 - O termo de rescisão, sempre que possível, será precedido:

13.5.1 - Balanço dos eventos contratuais já cumpridos ou parcialmente cumpridos;

13.5.2 - Relação dos pagamentos já efetuados e ainda devidos;

13.5.3 - Indenizações e multas.

13.6 - A extinção do contrato não configura óbice para o reconhecimento do desequilíbrio econômico-financeiro, hipótese em que será concedida indenização por meio de termo indenizatório (art. 131, caput, da Lei n.º 14.133, de 2021).

14 - CLÁUSULA DÉCIMA QUARTA – DOTAÇÃO ORÇAMENTÁRIA (art. 92, VIII)

14.1 - As despesas decorrentes desta contratação estão programadas em dotação orçamentária própria, prevista no orçamento do(a) Município de Monsenhor Paulo, para o exercício atual, na classificação abaixo:

02.06.02.10.301.0020.4.4.90.52.00 Equipamentos e Material Permanente 601 2.621.000**.**

15 - CLÁUSULA DÉCIMA QUINTA – DOS CASOS OMISSOS (art. 92, III)

15.1 - Os casos omissos serão decididos pelo(a) Município de Monsenhor Paulo, segundo as disposições contidas na Lei nº 14.133, de 2021, e demais normas federais aplicáveis e, subsidiariamente, segundo as disposições contidas na Lei nº 8.078, de 1990 – Código de Defesa do Consumidor – e normas e princípios gerais dos contratos.

16 - CLÁUSULA DÉCIMA SEXTA – ALTERAÇÕES

16.1 - Eventuais alterações contratuais reger-se-ão pela disciplina dos arts. 124 e seguintes da Lei nº 14.133, de 2021.

16.2 - O contratado será obrigado a aceitar, nas mesmas condições contratuais, acréscimos ou supressões de até 25% (vinte e cinco por cento) do valor inicial atualizado do contrato que se fizerem nas obras, nos serviços ou nas compras, e, no caso de reforma de edifício ou de equipamento, o limite para os acréscimos será de 50% (cinquenta por cento), nos termos do art. 125 da Lei nº 14.133, de 2021.

16.3 - Registros que não caracterizam alteração do contrato podem ser realizados por simples apostila, dispensada a celebração de termo aditivo, na forma do art. 136 da Lei nº 14.133, de 2021.

17 - CLÁUSULA DÉCIMA SÉTIMA – PUBLICAÇÃO

PREFEITURA MUNICIPAL DE MONSENHOR PAULO - MG
FLS Nº

17.1 - Incumbirá ao(a) Município de Monsenhor Paulo divulgar o presente instrumento no Portal Nacional de Contratações Públicas (PNCP), na forma prevista no art. 94, salvo a exceção prevista no inciso III, c/c parágrafo único do art. 176, ambos da Lei nº 14.133, de 2021, bem como no respectivo sítio oficial na Internet, em observância ao art. 8º, § 2º, da Lei nº 12.527, de 2011.

18 - CLÁUSULA DÉCIMA OITAVA– FORO (art. 92, §1º)

18.1 - Fica eleito o foro da sede da Administração contratante (Município de Monsenhor Paulo) para dirimir os litígios que decorrerem da execução deste Termo de Contrato que não puderem ser compostos pela conciliação, conforme art. 92, §1º, da Lei nº 14.133/21.

Para firmeza e validade do pactuado, o presente Termo de Contrato foi lavrado em duas (duas) vias de igual teor, que, depois de lido e achado em ordem, vai assinado pelos contraentes.

Monsenhor Paulo, __/__/20__.

_____
Autoridade Competente
Atribuição da Autoridade

_____
Representante Legal
Razão Social da Empresa

TESTEMUNHAS

1) Ass.:_____ **2) Ass.:**_____

Nome:_____ **Nome:**_____

CPF:_____ **CPF:**_____

MUNICÍPIO DE MONSENHOR PAULO
ESTADO DE MINAS GERAIS
CNPJ: 22.541.874/0001-99

PREFEITURA MUNICIPAL DE MONSENHOR PAULO - MG
FLS Nº

ESTUDO TÉCNICO PRELIMINAR

1 - Informações Básicas

1.1 - Contratação de empresa especializada para aquisição de Equipamentos/Móveis, para Unidade Básica de Saúde Orlando Cândido, comunidade rural dos Vieiras, através da Secretaria Municipal de Saúde no município de Monsenhor Paulo, Estado de Minas Gerais, conforme especificações e quantitativos estabelecidos neste documento.

2 - Descrição da necessidade

A aquisição é necessária para garantir a estrutura física e operacional da unidade, viabilizando o pleno funcionamento da Estratégia Saúde da Família Rural "Saúde Sem Limites", assegurando condições adequadas para o desenvolvimento das ações de promoção, prevenção, recuperação e acompanhamento da saúde da população da zona
rural.

Os equipamentos são essenciais para a execução das atividades assistenciais e administrativas da equipe multiprofissional, proporcionando melhores condições de
trabalho aos servidores e atendimento com qualidade, segurança, eficiência e humanização aos usuários do Sistema Único de Saúde (SUS).

Além disso, a estruturação da unidade contribuirá para a ampliação do acesso aos serviços de Atenção Primária à Saúde, fortalecendo a assistência no território rural,
reduzindo deslocamentos da população para outras unidades e garantindo maior resolutividade no atendimento à comunidade.

Dessa forma, a contratação é imprescindível para assegurar a implantação e o pleno funcionamento da Unidade Básica de Saúde Orlando Cândido, comunidade rural dos Vieiras e da ESF Rural "Saúde Sem Limites", promovendo melhores condições de atendimento à população e fortalecendo a rede municipal de saúde.

3 - Área(s) requisitante(s)

3.1 - Secretaria Municipal de Saúde

4 - Descrição dos Requisitos da Contratação

4.1 - Da natureza da Contratação

4.1.1 - A natureza do objeto deste ETP dadas suas características, enquadra-se em bens comuns nos termos da Lei nº 14.133/2021, cujos padrões de desempenho e qualidade podem ser objetivamente definidos pelo edital, por meio de especificações usuais de

PREFEITURA MUNICIPAL DE MONSENHOR PAULO - MG
FLS Nº

mercado, devendo, portanto, ser licitado por meio do Pregão, preferencialmente na forma Eletrônica.

4.2 - Duração inicial do contrato de fornecimento de natureza não continuada:

4.2.1 - O prazo de vigência da contratação será de 12 meses, contados da data de assinatura do contrato, na forma do art. 105 da Lei 14.133/21.

4.3 - Sustentabilidade

4.3.1 - Além dos critérios de sustentabilidade eventualmente inseridos na descrição do objeto, devem ser atendidos os requisitos exigidos neste tópico.

4.3.2 - A CONTRATADA deve conduzir suas ações em conformidade com os requisitos legais aplicáveis, observando também a legislação ambiental para a prevenção de adversidades ao meio ambiente.

4.3.3 - Com relação aos critérios de sustentabilidade, os produtos deverão respeitar as normas e os princípios ambientais, minimizando ou mitigando os efeitos dos danos ao meio ambiente, utilizando, sempre que possível e disponível, tecnologias e materiais ecologicamente corretos, bem como promovendo a racionalização de recursos naturais.

4.3.4 - São proibidas, à contratada, as seguintes formas de destinação ou disposição final de resíduos sólidos ou rejeitos originados da fabricação dos bens contratados:

4.3.4.1 - lançamento em praias, no mar ou em quaisquer corpos hídricos;

4.3.4.2 - lançamento in natura a céu aberto, excetuados os resíduos de mineração;

4.3.4.3 - queima a céu aberto ou em recipientes, instalações e equipamentos não licenciados para essa finalidade; e outras formas vedadas pelo Poder Público.

5 - **Levantamento de Mercado**

5.1 Após levantamento, não identificamos alternativas de solução no mercado para o problema apresentado que não seja a contratação na forma descrita neste estudo. Para a contratação em tela, verificaram-se contratações similares feitas por outros órgãos e entidades da Administração, no intuito de identificar melhores práticas, metodologias e soluções que melhor se adequassem à nossa necessidade. Na oportunidade, constatamos que a forma de contratação é similar aos modelos adotados em outras contratações no âmbito da Administração Pública. Salienta-se, ainda, que esta é a forma atual adotada, atendendo perfeitamente às necessidades da administração.

6 - Descrição da solução como um todo

6.1 - A contratação refere-se à Contratação de empresa especializada para aquisição de Equipamentos/Móveis, para Unidade Básica de Saúde Orlando Cândido, comunidade rural dos Vieiras, através da Secretaria Municipal de Saúde no município de Monsenhor Paulo, Estado de Minas Gerais, conforme condições, quantidades e exigências estabelecidas neste instrumento.

6.2 - As especificações técnicas contidas no presente documento, inclusive quanto ao detalhamento, requisitos, características, e quantitativos do objeto da contratação, foram definidos por este(s) setor(es) demandante(s), com base em parâmetros técnicos objetivos, para a melhor consecução do interesse público, do qual está identificado no final e aprova o presente instrumento e seus anexos.

6.3 - Registre-se que, especificação técnica do objeto, será tratado em tópico específico deste ETP (Item 7) de modo que sua inclusão aqui seria redundante.

7 - Estimativa das Quantidades a serem contratadas

Item	Descrição	Unid.	Quant.
1	AUTOCLAVE HORIZONTAL DE MESA; CAPACIDADE: 30 L; VOLTAGEM: 110 V; POTÊNCIA: 1500 W; FREQUÊNCIA: 50/60 HZ; TEMPERATURA DE TRABALHO: 121ºC A 134ºC; PRESSÃO DE TRABALHO: 1 KGF/CM³ A 3 KGF/CM³; CÂMARA (COM MEDIDAS APROXIMADAS) Ø296 MM (DIÂMETRO) X 38,50 CM (PROFUNDIDADE); MEDIDAS (APROXIMADAS) 39,40 (ALTURA) X 57,20 (COMPRIM.) X 43,50 (LARGURA) CM; INDICADO PARA SERVIÇOS DE SAÚDE INDIVIDUALIZADOS; SERVIÇOS DE ESTÉTICA; SERVIÇOS VETERINÁRIOS; PAINEL COM INFORMAÇÕES EM LED E DESPRESSURIZAÇÃO MANUAL; CÂMARA: AÇO INOXIDÁVEL AISI 304; GABINETE EM AÇO LAMINADO 1020; PINTURA: ELETROSTÁTICA A PÓ HÍBRIDO (EPÓXI E POLIÉSTER) ANTIFERRUGINOSA; GUARNIÇÃO EM SILICONE VULCANIZADO; BANDEJAS EM ALUMÍNIO; INSTALAÇÃO DESCOMPLICADA; PAINEL EM TECLADO DE MEMBRANA; COMPORTA A QUANTIDADE DE 500 ML DE ÁGUA; CÂMARA DE ESTERILIZAÇÃO EM AÇO INOXIDÁVEL; BANDEJA LISA COM 24,60 (LARGURA ARPOXIMADA) X 37,50 (COMP. APROXIMADA) CM; BANDEJA PERFURADA COM: 24,2 (LARGURAAPROXIMADA) X 37,30 (COMP. APROXIMADA) CM; APRESENTA	un	1

PREFEITURA MUNICIPAL DE MONSENHOR PAULO - MG
FLS Nº

Item	Descrição	Unid.	Quant.
	39,40 (ALTURA UN APROXIMADA) X 57,20 (COMP.APROXIMADA) X 43,50 (LARGURA APROXIMADA) CM; CONTROLE TERMODINÂMICO DE TEMPERATURA E PRESSÃO AUTOMÁTICO; PRODUTO RESISTENTE, DE FÁCIL INSTALAÇÃO, OPERAÇÃO E MANUTENÇÃO; ACOMPANHAMENTO ATRAVÉS DE DISPLAYS E INDICADORES LUMINOSOS; DESLIGAMENTO AUTOMÁTICO EM CASO DE EXCESSO DE TEMPERATURA, PRESSÃO OU FALTA DE ÁGUA; FECHO DA TAMPA DE TRIPLO ESTÁGIO COM SISTEMA DE RESTRIÇÃO DE ABERTURA POR FUSO DE ENCAIXE E DESLIZAMENTO POR ROLAMENTO AXIAL; SISTEMAS DE SEGURANÇA QUE CONTROLAM TODO O CICLO E PREVINEM FALHAS DE OPERAÇÃO E/OU FUNCIONAMENTO; SISTEMA DE PORTA COM CONSTRUÇÃO DUPLA TOTALMENTE EM AÇO CARBONO E AÇO INOX LAMINADO; OPERAÇÃO FÁCIL E AUTOMÁTICA QUE PERMITE A SELEÇÃO DE DIFERENTES CICLOS; GUARNIÇÃO EM SILICONE VULCANIZADO FIXADA NA CÂMARA DE ESTERILIZAÇÃO; NÃO NECESSITA DE TUBULAÇÃO PARA DRENAGEM DE ÁGUA; ACESSÓRIOS DE ACOMPANHAMENTO 02 BANDEJAS; 01 COPO DE MEDIDA; 01 CABO DE ENERGIA; 01 HASTE DESPRESSURIZADORA. GARANTIA 12 MESES		
2	BANCO GIRATÓRIO COM APOIO PARA OS PÉS E REGULAGEM DE ALTURA, TOTALMENTE EM AÇO INOX IDEAL PARA USO MÉDICO E HOSPITALAR, CONSULTÓRIO GINECOLÓGICO, CONSULTÓRIO ODONTOLÓGICO, LABORATÓRIO E CLÍNICA MÉDICA EM GERAL; ALTURA MÁXIMA DE 70CM; ARMAÇÃO EM TUBO DE AÇO INOX REDONDO; ASSENTO COM 350MM DE DIÂMETRO; ASSENTO EM CHAPA DE AÇO INOXIDÁVEL DE 0.80MM DE ESPESSURA; ARCO PARA APOIO DOS PÉS EM TUBO DE AÇO INOX REDONDO; ALTURA REGULÁVEL ATRAVÉS DE EIXO VERTICAL ROSCADO EM AÇO ZINCADO; 04 PÉS COM RODÍZIOS; DIMENSÕES EXTERNAS APROXIMADAS: 45X45X50CM; ALTURA MÍNIMA: 50CM; ALTURA MÁXIMA: 70CM; GARANTIA DE 1 ANO PARA DEFEITOS DE FABRICAÇÃO.	un	1
3	BOTIJÃO DE GÁS; recipiente pressurizado, projetado especificamente para armazenar e transportar gás liquefeito de petróleo (glp).volume/material: 13kg/aço	un	1

Item	Descrição	Unid.	Quant.
4	CAIXA TÉRMICA; 34 litros com termômetro digital de máximo e mínimo à prova d'agua -50 até 70 °c; material termoplástico e polietileno; tampa articulada; dimensões aproximadas do produto 34 x 27,5 x 39,5 cm (a x l x c); com alça pra facilitar transporte; cor azul, garantia minima de 12 meses"	un	4
5	CARRO MACA SIMPLES; MACA COM RODÍZIOS; COM SUPORTE PARA PAPEL (PARA ESTÉTICA, TATTO, USO HOSPITAR, EXAMES); REVESTIMENTO LEITO ESTOFADO COM ESPUMA DE 4.5CM, COM DENSIDADE 28, REVESTIDA COM COURVIN; REGULAGENS DA CABECEIRA (NÃO REQUER O USO DE FERRAMENTAS); ESTRUTURA TUBULAR EM AÇO; SUPORTE DE PAPEL; PINTURA ELETROSTÁTICA DE ALTA DURABILIDADE; COR BRANCO; DIMENSÕES: 1,80M COMPRIMENTO X 0,63M LARGURA X 0,78M ALTURA DO LEITO; CAPACIDADE / RESISTENTE, ATÉ 260 KG; PESO: 23 KG.	un	3
6	COMPUTADOR PORTÁTIL - NOTEBOOK, SISTEMA OPERACIONAL WINDOWS 11 HOME; CPU E CHIPSET; INTEL CORE I5-11400H; SIX CORE (12 THREADS); FREQUÊNCIA: ATÉ 4.5GHZ; 12 MB INTEL SMART CACHE; CHIPSET: HM570; MEMÓRIA RAM DE 8 GB DDR4 DE 3200 MHZ (1X 8 GB EM MÓDULO SO-DIMM), EXPANSÍVEL ATÉ 64GB DDR4 DE 3200 MHZ (2 SLOTS SO-DIMM COM CAPACIDADE PARA ATÉ 32 GB CADA); TELA 17.3" LED COM DESIGN ULTRAFINO, PAINEL: IPS (IN-PLANE SWITCHING), RESOLUÇÃO: FULL HD (1920 X 1080), PROPORÇÃO: 16:9, TAXA DE ATUALIZAÇÃO: 144 HZ, BRILHO: 250 NITS, CONTRASTE: 800:1, ESPAÇO DE COR (COLOR GAMUT): 45% NTSC, TECNOLOGIA ANTIRREFLEXO; PLACA DE VÍDEO NVIDIA GEFORCE GTX 1650 COM 4 GB DE MEMÓRIA DEDICADA GDDR6 (TGP DE 50W), SUPORTE ÀS TECNOLOGIAS: NVIDIA GEFORCE EXPERIENCE, NVIDIA GPU BOOST, MICROSOFT DIRECTX 12 E OPENGL 4/5. INTEL UHD GRAPHICS PARA PROCESSADORES DA 11ª GERAÇÃO COM MEMÓRIA COMPARTILHADA COM A MEMÓRIA RAM; ÁUDIO ALTO-FALANTES DUPLOS ESTÉREO, TECNOLOGIAS DTSX ULTRA ÁUDIO, RENDERIZAÇÃO DE ÁUDIO IMERSIVA EM FONES DE	un	12

PREFEITURA MUNICIPAL DE MONSENHOR PAULO - MG
FLS Nº

Item	Descrição	Unid.	Quant.
	OUVIDO E ALTO-FALANTES INTERNOS, MICROFONE DIGITAL DUPLO COMPATÍVEL COM CORTANA COM VOZ; ARMAZENAMENTO 512 GB SSD M.2 2280 PCIE 3.0 NVME X4, CAPACIDADE PARA A INSTALAÇÃO E/OU MELHORIAS DE HDD E SSD, SLOT DEDICADO OCUPADO M.2 2280, COMPATÍVEL COM PCIE 4.0 NVME X2/X4 DE ATÉ 1TB, SLOT LIVRE SATA 3, COMPATÍVEL COM HDD OU SSD SATA 3 2.5 DE ATÉ 2TB, SLOT HÍBRIDO LIVRE M.2 2280, COMPATÍVEL COM BARRAMENTO PCIE 3.0 NVME X2/X4 E SATA 3 DE ATÉ 1TB; WEBCAM COM RESOLUÇÃO HD (1280 X 720) E GRAVAÇÃO DE ÁUDIO E VÍDEO EM 720P COM TECNOLOGIA SHDR (SUPER HIGH DYNAMIC RANGE IMAGING); WIRELESS (WI-FI) E REDE), CÓDIGO DE HOMOLOGAÇÃO ANATEL: 069701804423, KILLER WI-FI 1650I, 802.11A/B/G/N/AC R2 + AX WIRELESS, DUAL BAND (2.4 GHZ E 5 GHZ), SUPORTE AO WI-FI 6, COM TECNOLOGIA 2X2MU-MIMO, SUPORTE AO BLUETOOTH 5.1, WI-FI CNVIO2 INTERFACE, LAN/REDE COM FIO, KILLER ETHERNET E2600, 10/100/1000 MBPS, SUPORTE AO MODO HIBERNAÇÃO, SUPORTE AO WAKE ON LAN, SUPORTE AO IPV4 (32 BITS) E IPV6 (128 BITS); CONTROLES DE		
	PRIVACIDADE, SENHA PARA BIOS, HDDE SOLUÇÃO TPM EM FIRMWARE (FTPM), TRAVA KENSINGTON; BATERIA E ALIMENTAÇÃO, FONTE DEALIMENTAÇÃO, ADAPTADOR AC BIVOLT DE 3 PINOS (135W) COM CABO E CERTIFICAÇÃO INMETRO, BATERIA DE 4 CÉLULAS (LI-ION) 57 WH, AUTONOMIA DE ATÉ 7 H (DEPENDENDO DAS CONDIÇÕES DE USO); TECLADO E CONTROLES, TECLADO ALFANUMÉRICO PADRÃO - PORTUGUÊS (ABNT2), ATALHO COM FUNÇÃO MULTIMÍDIA (PLAY/ PAUSE, PARAR, VOLTAR, AVANÇAR, AUMENTAR VOLUME E DIMINUIR VOLUME), TECLADO NUMÉRICO INDEPENDENTE, TOUCHPAD MULTIGESTUAL SUPORTANDO ROLAGEM COM DOIS DEDOS, GESTOS PARA ABRIR CORTANA, ACTION CENTER, MULTITAREFA E COMANDOS DE APLICATIVOS, RESISTENTE A UMIDADE, CERTIFICADO MICROSOFT PRECISION-TOUCHPAD. G; LEITOR DE CARTÃO MULTIMÍDIA MICRO SD.		

PREFEITURA MUNICIPAL DE MONSENHOR PAULO - MG
FLS Nº

Item	Descrição	Unid.	Quant.
7	DEA - DESFIBRILADOR EXTERNO AUTOMÁTICO; Guiado por voz e texto: Emite instruções claras, em português, sobre o posicionamento dos eletrodos e o momento exato de realizar a RCP (Ressuscitação Cardiopulmonar). O aparelho faz a análise do ritmo cardíaco sozinho e só libera o choque se houver real necessidade, evitando disparos acidentais. Autoajuste de Energia: Tecnologia de onda bifásica que calcula automaticamente a carga necessária com base na impedância torácica do paciente. Modo Adulto e Pediátrico: Ajuste rápido de carga para atendimento infantil (geralmente por meio de botão seletor ou troca de pás específicas). Autoteste Automático: Realiza testes diários, semanais e mensais de circuito, bateria e software para garantir que o aparelho estará pronto para o uso a qualquer momento. Pronto para Ambientes Públicos: Design robusto, leve, resistente a impactos e com alto índice de proteção contra água e poeira (IP). Especificações Técnicas (Modelo Padrão)Forma de Onda: Bifásica	un	1
	Exponencial Truncada (ajustada à impedância do paciente). Energia de Saída: Configurável de 150J a 200J (adulto) e 50J (pediátrico). Tempo de Carga / Prontidão: Menor que 10 segundos para o disparo. Bateria: Lítio de alta durabilidade (vida útil em modo standby de 4 a 5 anos ou capacidade para até 100 a 200 choques). Idiomas: Português brasileiro (áudio e texto na tela). Memória Interna: Gravação de eventos e dados do ECG do paciente para posterior transferência via USB ou Bluetooth. Grau de Proteção: IP55 ou IP56 (Resistência a poeira e jatos de água). Itens Inclusos na embalagem: 1 Desfibrilador Externo Automático (DEA), 1 Par de eletrodos (pás) adesivos descartáveis (tamanho adulto), 1 Bateria de longa duração de Lítio (não recarregável), 1 Bolsa ou maleta rígida para transporte e proteção do equipamento. Manual de instruções completo em português e guia de referência rápida.		

Item	Descrição	Unid.	Quant.
8	ELETROCARDIOGRAFO TELESSAUDE; Eletrocardiógrafo para Telessaúde de Repouso com 12 derivações simultâneas em 1, 3, 6 e12 canais. Resolução digital 1 uV/LSB. Comunicação com computador via USB. Taxa de amostragem digital 8.000 amostras por segundo. Laudo interpretativo e relatório das medidas complexas de todas as derivações. Identificação de arritmia, análise da variabilidade da pulsação cardíaca no intervalo RR, função ST Map para rápida análise do miocárdio ou isquemia. Parâmetros de medidas FC, PR, QRS, QT/QTc, eixo P-R-T, SV1/RV5/R+S amp. Relatório Beat Report: texto, guia, vetor e ST map. Ganho 2.5,5,10,20 mm/mVe auto. Velocidade 5,12.5, 25, 50, 100 mm/s.Entrada de dados para identificação do paciente, nome, data de nascimento, idade, sexo, altura, peso, etnia, tabagismo, departamento, número do quarto, estudo, número de acesso, referência médica. Frequência cardíaca de 30~300bpm. Detecção de marcapasso, saturação de sinal e identificação de eletrodo solto por derivação. Fonte de	un	1
	energia elétrica proveniente do computador. Worklist bidirecional permitindo importar a lista de exames agendados do prontuário eletrônico,selecionar pacientes prescritos e exportar os exames diretamente ao PACS no formato DICOM. Software para telemedicina e integração direta com servidor WEB.		
9	MICROFONE; SEM FIO DUPLO DE MÃO; DINÂMICO / UNIDIRECIONAL; FAIXA DE FREQUÊNCIA: 619 - 768 MHZ; ESTABILIDADE DA FREQUÊNCIA: +/- 0.005%; ALCANCE DINÂMICO:> 100 DB; T.D.H : < 0.5%; FREQUÊNCIA DE RESPOSTA: 40HZ - 20HZ; SAIDA DE ÁUDIO: XLR 0~500MV.	un	2
10	OTOSCÓPIO; CABEÇOTE REGULADOR DE LUMINOSIDADE; COM VISOR LENTE DE AUMENTO 3X; COM LAMPADA DE 3W HALOGENA; COM CABO PILHAS MEDIAS EM ACO INOX; ACOMPANHA (M) ESPECULO (S) 2,3,4,5 E 9MM DE DIAMETRO EXTERNO; ACONDICIONADO EM MALETA, INCLUI MANUAL DE OPERACAO E GARANTIA DE 12 MESES	un	3
11	Veículo tipo motocicleta do ano ou superior; tipo; trail on-off road 160cc; marca/modelo de referência: igual ou superior a Honda NXR 160 bros	un	4

7.1 - Metodologia de cálculo dos quantitativos

O dimensionamento do quantitativo foi obtido com base no histórico das aquisições realizadas, nos últimos anos.

8 - Estimativa do Valor da Contratação

8.1 - O valor estimado da contratação é de R$ 272.566,40.

PREFEITURA MUNICIPAL DE MONSENHOR PAULO - MG
FLS Nº

8.2 - O valor estimado da contratação foi elaborado seguindo as regras previstas no art. 23 da Lei Federal nº 14.133/2021, acompanhados dos preços unitários referenciais, das memórias de cálculo e dos documentos que lhe dão suporte, com os parâmetros utilizados para a obtenção dos preços e para os respectivos cálculos, os quais foram utilizados para elaboração do orçamento estimativo.

9 - Justificativa para o Parcelamento ou não da Solução

9.1 Nos termos do §2º, inciso II e III do art. 40 da Lei Federal nº 14.133/2021, a presente contratação será por ITENS visando o aproveitamento das peculiaridades do mercado local, ampliação da competição com vistas à economicidade, considerando que o objeto é divisível.

10 - Contratações Correlatas e/ou Interdependentes

10.1 - Entendemos não haver para o objeto em questão a previsão de contratação correlata e nem interdependente.

11 - Demonstração da previsão da contratação no plano de contratações anual, quando elaborado

11.1 - A contratação pretendida está alinhada com o Planejamento previsto para o atual exercício, porém, o Plano de Contratações Anual ainda NÃO foi adotado, pelo(a) Município de Monsenhor Paulo.

12 - Demonstrativo dos resultados pretendidos em termos de economicidade e de melhor aproveitamento dos recursos humanos, materiais e financeiros disponíveis;

12.1 - Pretende-se com esta contratação atingir os seguintes resultados:

12.1.1 Conforme disposto no art. 18, § 1º, inciso IX, da Lei 14.133/2021, a presente contratação visa aos seguintes resultados em termos de economicidade e melhor aproveitamento de recursos:

12.1.1.1 Economicidade: A aquisição dos equipamentos e móveis permitirá a otimização dos recursos financeiros da Secretaria Municipal de Saúde, assegurando a seleção da proposta mais vantajosa para o município, com melhor custo-benefício para a estruturação da Unidade Básica de Saúde Orlando Cândido.

12.1.1.2 Eficiência: A disponibilização dos equipamentos essenciais garantirá melhores condições de trabalho à equipe multiprofissional, promovendo maior eficiência nas atividades assistenciais e administrativas, bem como no atendimento à população rural.

PREFEITURA MUNICIPAL DE MONSENHOR PAULO - MG
FLS Nº

12.1.1.3 Eficácia: A contratação assegurará o pleno funcionamento da unidade, ampliando o acesso e a resolutividade dos serviços de Atenção Primária à Saúde na comunidade dos Vieiras, com atendimento qualificado, seguro e humanizado.

12.1.1.4 Melhor aproveitamento de recursos: A estruturação da unidade possibilitará o uso adequado dos recursos humanos e materiais disponíveis, reduzindo deslocamentos da população para outras unidades e fortalecendo a rede municipal de saúde no território rural.

12.1.2 Os resultados pretendidos servirão como parâmetros para avaliação da efetividade da contratação no relatório final, conforme determinação legal.

13 - Providências a serem Adotadas

13.1 Não há providências a serem adotadas pela administração previamente à celebração do contrato, visto que não há necessidade de capacitação de fiscais e/ou gestores de contrato ou de adequação do ambiente da organização.

14 - Possíveis Impactos Ambientais

14.1 - Não se vislumbra a ocorrência de possíveis impactos ambientais gerados pela contratação em estudo, contudo, a contratada deverá conduzir suas ações em conformidade com os requisitos legais e regulamentos aplicáveis, observando também a legislação ambiental para a prevenção de adversidades ao meio ambiente e a saúde dos trabalhadores e envolvidos na execução do objeto.

15 - Análise de Risco

15.1 - Conforme entendimento do TCU[1] “(...) o estudo técnico preliminar já serve, naturalmente, ao gerenciamento de riscos da futura contratação”. Cada elemento do ETP permite de certa forma antecipar problemas e prever oportunidades, orientando a tomada de decisão na fase de elaboração dos demais documentos, especialmente o termo de referência.

15.2 - Posto isso, no presente caso, por se tratar de contratação de baixa complexidade já conhecida da administração, em que os próprios elementos do ETP já serviram ao gerenciamento de risco, não havendo necessidade de elaboração do Mapa de risco na fase preparatória.

16 - Declaração de Viabilidade

16.1 - Declaro(amos) viável esta contratação.

16.1.1 - Justificativa da Viabilidade

16.1.1.1 Pelo constatado nos estudos preliminares considera-se que a contratação é viável em termos de disponibilidade, competitividade de mercado e forma de contratação, não se observando óbices ao seu prosseguimento.

Monsenhor Paulo, 17/08/2026.

Letícia Mendes Trindade
Secretário(a) Municipal de Saúde

DESPACHO

Aprovo o Estudo Técnico Preliminar, considerando a importância da contratação, em face das justificativas técnica apresentadas.

Monsenhor Paulo, 17/08/2026

Flaviano Américo Ribeiro
Prefeito(a)